朝鮮日報
夕刊 三日(日)

社說
産業朝鮮의 建設策

一

教育과 아울러 朝鮮에 緊且急한것은 産業의 振興策이다. 古人도 民은 以食爲天이라 하리만큼 經濟를 主要視하얏거니와 現代에 잇서서도 이經濟는 人民生活과 分離할수 업는것이다. 特히 朝鮮과 가티 李朝五百年間 禁制되고 土地、財政等 經濟制度 確立과 아울러 經濟的 知識의 缺乏과 資本의 不足으로 貧困한 民衆生活을 營爲하게된 現下에 잇서서는 一層 經濟的 改善을 要求한다.

이리하야 吾人은 新春을 期하야 都市 中小商工業者에게는 그 更生策을 問한바잇고 農村에는 各道特派員으로 하여금 該道의 産業的 要求를 調査、掲載한바 잇거니와 今日에 吾人은 다음과 가튼 結論을 어더 大體意를 强調하려한다.

二

먼저 當局에 對한 希望이니 무릇 經濟는 政治와 分離할수 업는것이오, 政治는 經濟와 別立할수 업는것이라, 만큼 當局의 施設을 要하기때문이다.

첫재 吾人은 商工業의 金融機關을 擴大하라 함이다. 朝鮮産業調査委員會에서도 이 問題는 答申案의 하나로 나타낫지만 吾人은 巨大한 資本會社보다도 中小商工業者에의 金融機關의 擴大 又는 增設을 要求하는것이다. 現在 朝鮮銀行은 滿洲方面에 注力하야 왓고、殖銀은 不動産貸出이 主業이오、其他 普通銀行、金組等이 잇스나 이것으로서 商工資金의 圓滑한 融通을 期할수업는것은 누구나 認定하는것이다. 그러므로 當局은 金組、普通銀行 其他金融機關을 擴充 又는 增設할것이다.

둘재는 工業補助金을 增大할것이다. 이것은 最近까지 여러가지 工業에 適用하고잇고、또 産業調査會도 國策的 工業에는 補助金을 줄것을 答申햇지만 中小工業에도 補助를 만히 하야 그들로 하야금 發達의 機會를 엇게할것이다.

셋재는 商業에 對한 國庫保證制度를 設立할것이다. 商業이란 가장 危險性이 만흔것이다. 그러타고 이것을 社會에서 放任한다면 社會의 繁榮은 期할수가 업다. 그러므로 이미 先進社會에서도 中央金庫에서 補償制度를 採用하고잇거니와 朝鮮에도 이制度는 時急且緊切하다.

三

넷재는 自作農 創定制度를 擴大할것이다. 朝鮮은 아직까지 農業國인것이 事實인바 아무리 商工業으로 轉換한대도 一朝一夕에 되는것이 아니다. 그러므로 沒落하는 自作農을 防止하고 全農家의 七割을 占한 小作農을 自作自營하는 自作農으로 化하는것은 刻下에잇서서 緊急하다. 이미 當局에서는 十年計畫으로 十萬戶의 自作農創定案을 着手하얏지만 最近 地價의 騰貴에 따라 中途狀態에 잇다. 當局은 이것을 卽時 復活하는 同時에 規模를 擴大하야 二十年內에全小作農을 全部 自作農化할 計畫을 進行하지 안흐면안될것이다.

다섯재는 地方金融機關을 擴大할것이다。現在 不動産 銀行으로、殖銀、東拓이 잇고、金組、産組가 잇지만 아직 地方 中所地主들의 要求를 充足할만한 制度로는 되지 안헛다. 그들은 그地價의 四割도 못되는 資金을 어더 겨우 利子償還에 餘念이 업는 中이다。産組、金組 其他 機關을 擴充 增設할것이다.

여섯재는 農産物의 共同販賣 及 共同購入機關을 設置할것이다. 現在에도 産業組合가튼데서 어떤 程度로 이것을 하는바 아니나 이것은 來然히 手續만 繁雜하고 그數爻는 極히 적다. 그러므로 이 制度를 獎勵하고 增設할것이다.

四

다음은 民間의 自覺과 努力이다. 아무리 制度가 完全하다 할지라도 人民의 覺醒과 努力이 업스면 圓滿한 發展은 업는 때문이다.

첫재 우리는 農業第一主義란 觀念으로부터 떠나 商工業 又는 農工併進主義란 觀念을 가져야한다. 産業的 融通性잇는 觀念을 가질것이다. 農業은 天下의 大本이라하야 農業을 重視하고 또 安全이라 생각한것은 原始的 生活이오, 적어도 現代와가티 發達한 經濟組織 미테서는 가장 後進的이다. 原始的農業으로부터 進步한 産業을 못하자.

둘재 朝鮮産業을 海外에 進出시키도록하자. 朝鮮의 食料品을 供給하는 産業에 限局하고 말 나가다한이 米、棉花等이 日本內地로 갈뿐이나 이러해서는 朝鮮의 産業은 增進할수는 업다. 그러므로 中國、歐洲、米洲等에까지 輸出할 産業을 着手할것이다.

셋재 이리하기 爲하야 우리는 經濟知識을 넓혀야하며, 여기 商工業을 發達만 經濟에 맛게하기 爲하야 信用을 잘 直할것이다.

그리고 다섯재는 當局의 施設에만 依賴치말고 自身으로 共同販賣 共同購入할 機關인 協同組合、産業組合等을 設立할것이다. 한동안 朝鮮에도 이러한 運動도 잇섯지만 이必要는 只今에도 減한것이 아니다。

外交問題를 俎上에 議會大論戰豫想
再開劈頭에 貴衆兩院에 猛烈한 質問展開乎
政府의 對應方針注目

【東京電話同盟】現內閣의 對中、對蘇外交方針에 對한 各方面의 非難은 議會季節에 들어가매 漸次表面化하야 再開議會에서는 貴衆兩院모다 劈頭부터 活潑한 外交質問을 展開할것인데 現內閣의 外交方針은 廣田首相及 有田外相의 合作인만치 議會에서 外交問題의 追及이 激化할 境遇 政府가 如何히 此에 對處할가 자못注目되고잇다 그러나 그對策에 對하야는 首相、外相이 모다 對外影響의 關係도잇스므로 極히 愼重히 對하야 미리 貴衆兩院各方面의 意向打診에 努力하는等 與論을 期하고잇는데 廣田首相은 所謂公開外交의 主旨에 則하야 再開議會劈頭에서 廣田首相의 一般施政方針及 有田外相의 外交方針演說中에서 될수잇는대로 明瞭하고 또 具體的으로 外交經過를 說明하는同時에 政府의 確固한 外交方針을 闡明하고 議會를 通하야 全國民은 勿論全世界에 日本外交方針을 明示하야 誤解를 一掃할方針인데 政府로서는 右方針에 依하야 充分히 議會의 支持를 어들것이라고 確信하고잇다

外交質問에 對한 外務省應酬方針

【東京電話同盟】廿七日의 衆議院各派交涉會에서 國民同盟으로부터 提示된 外交經過報告要求는 結局各派의 意見의 一致를 보지못하고 今年에 持越되엇는데 外交問題에 關하야는 衆議院各派는 相當히 强硬한 態度를 示하고 廣田首相、有田外相을 追擊하려는 氣勢를 示하고잇스므로 外務省은 目下 그 應酬策에 對하야 準備를 進行하고잇다 그리고 有田外相은 休會中 衆議院에 對하야 全然 外交經過報告를 行할 意向이엇서서 結局 再開議會劈頭 外交方針演說終了後 各方面의 質疑應答에 依하야 日本外交 政策을 廣範히 說明하고 一擧의 誤解 一掃의 處置를 取할 意向이다 그리고 日獨防共協定 其他 積極的 外交工作에 對하야는 世界의 疑惑이 集中하고 잇는 此際 外交에 關한限 秘密會와 가튼것은 어데까지던지 避하고 本會議或은 豫算總會에서 說明을 行할方針인데 問題의 中心이되는 日獨防共協定、日蘇漁業條約交涉等의 諸問題에 對하야는 左와如한 態度로서 應酬할것으로 推測된다

一、日獨防共協定

日獨防共協定反對의 主要點은 콤인테른의 脅威에 對하야 귀래여 外國과 協力할 必要가잇는가? 또 나치스獨逸과의 提携는 國內各方面에 맛쇼氣運을 醸致할 憂慮가잇지아니한가하나 爲先第一로 콤인테른의 組織은 世界的이오 또 最近콤인테른은 第二인터나슈낼과의 提携에 依하야 强力히 各國의 政治組織破壞를 劃策하고잇스므로 此에 對抗하기 爲하야는 國際的 組織을 結成하지아니하면아니된다 昨年夏의 第七回콤인테른大會의 決議를보더라도 콤인테른의 赤化政策의 主目標에 置되엿슨 日本獨逸波蘭等三國임으로 共通한 利害關係가잇는 日獨兩國이 提携하는것은 必然的이다 또本協定은 獨逸一國과의 提携를 目的으로하는것이아니오 第三國의 自由加入을 認定하고잇기때문에 何等맛쇼軍事同盟이라고 解釋되지는아니할것이다 그리고 萬一左翼勢力이 擡頭하면 當然此에 對抗하는 右翼勢力의 擡大를 볼것은 必然的임으로 防共協定에 依하야 左翼의 擡頭를 抑制하는것은 結局 맛쇼氣運을 豫防할것이라고 밋는다

一、日蘇漁業條約

蘇聯側이 漁業條約調印을 遲延한것은 日獨防共協定에 對한 誤解에 依한것임으로 時日의 經過에 따라 誤解도 풀려질것이어서 圓滿히 調印이 될것이라고 觀測하고 近近調印交涉을 開始할 豫定이다 그러나 暫行協定에 依하야 現行漁業條約이 今年末까지 延長되게되엿슴으로 日本北洋漁業에는 何等 實質的 影響은 미치지아니할것이다 또 防共協定의 成立을 大衆에 發表한것은 外交上 見地로서 當然한 措置이다 此點을 說明하고 漁業條約調印을 全然 了한後 同協定을 發表하는 境遇에는 日蘇關係는 더 一層 融化할것이다

一、日中交涉

日中交涉은 十二月三日川越、張群第八次會談의 覺書로서 日本側으로부터、中國側에 意見이 一致된點의 實行을 要求中이엿스는데 中國側政局의 動搖에 依하야 아직 充分한 回答을 接受치못하엿스나 情勢의 推移를 보아 다시 中國側의 實行을 要望할方針이다 不祥事件의 解決은 須磨、高宗武會談에 依하야 繼續하야 折衝한 結果 成都、北海兩事件은 이미 昨年十二月三十日에 解決되고 他不祥事件에 對하여도 漸次解決할 方針이다

元始祭의 御儀

新春初의 大祭인 元始祭의 御儀는 三日宮中三殿에서 天皇陛下御親祭下에 嚴肅하게 執行되엿다 此朝 秩父宮同妃、高松宮同妃、三笠宮各殿下以各皇族을 奉始하야 廣田首相以下各國務大臣、平沼樞府議長其他勅任待遇以下文武官等、大禮服正裝으로 參列、神樂歌裡에 開扉、神饌幣物을 供하고 三條掌典長祝詞를 奏奏하매 午前十時 天皇陛下께압서는 黃櫨染御袍의 御束帶를 御召하압시고 賢所大前에 御參進內掌典奉仕의 莊重한 御儀中裡에 恭遜하압시게 御拜禮、御告文을 奏하압시고 다음 皇后陛下、皇太后陛下의 御拜가 게시압고 皇族의 御拜 다음 著員拜禮하야 御儀를 終了하압시다 皇靈殿神殿에서도 同樣御親祭가 게시압시다

西政府所屬艦船 獨艦이 停船拿捕
『파로스』號拿捕에 對한 報復

【伯林二日發同盟】獨逸汽船바로스號의 報復手段으로서 獨逸西班牙派遣艦隊旗艦쾨니히스베르크號以下三隻은 一日西班牙領海內에서 西班牙政府側商船一隻을 拿捕하고 繼續하야 汽船소몬號에 停船命令을 發하고 同船이 此를 應치안코 逃走할라고 企하매 同艦의 周圍에 發砲하야드되여 소몬號를 산토나港沖에 坐礁시켯다 同船乘組員은 西班牙漁船에 救助되엿는데 쾨니히스베르크號는 소몬號의 坐礁를보고 本코스의 航路를 繼續하야 船影을감추엇다

【伯林一日發同盟】伯林通信社의 報道에 依하면 西班牙領에 出動中의 獨逸艦隊는 西班牙政府所屬艦船一隻을、拿捕하얏다고한다 右는 빠스크赤色政權이 獨逸商船팔로스號積載軍需品을 沒收한데 對한 報復的措置로 보이는데 獨逸政府는 此를 機會로 公然히 西班牙內亂干涉에 進出하는 것으로되엿다

西政府激憤

【巴里二日發同盟】西班牙政府는

英政府側의 觀測

【倫敦二日發同盟】獨逸巡洋艦쾨니히스베르크號가 西班牙汽船소몬號를 停船坐礁시켯다는 報道는 同時 英國政府에 傳하게되엿는데 英國政府에서는 어데까지던지 愼重한 態度로써 西班牙政府側의 正式入電을 기달리고잇는데 英國政府側의 觀測을 綜合하면 如左하다 西班牙政府는 獨逸軍艦에 比適할만한 軍艦을 所有하지못함으로 事態는 重大化하지는 아니할것이다 今回 事件이 不干涉委員會의 再開를 急速히 하지아니하면아니되는 理由가될것은 確實하다

羅馬敎皇危篤

人事·集會

▲申泰翊氏(本社東京支局長)所務로 二日午後三時半京城驛着歸社
▲金容采氏(本社大阪支局長)同上

八面鋒

◇ 張學良氏에關한 軍法會議에서 十年禁錮에 二十五年間 公權剝奪을 要求하리라고。
◇ 中華民國에도 國法이 嚴然히 存在하다는것을。天下에알리기에는 알마진材料。
◇ 東京議會、再開劈頭에 外交問題로 一大論戰이 展開되리라고。
◇ 日日蘇漁業條約問題、日日中交涉問題、日日獨防共協定問題等等。
◇ 新年劈頭부터 正面으로 對西干涉을 斷行하랴는 獨逸의 行動이 殊常。
◇ 獨軍艦이 西政府의 用船을 拿捕하엿다고。

今日本紙廿四面

朝鮮人과 滿洲 ⑴

李勳求

이課題는 朝鮮日報社에서 新年號論文의 課題로 筆者의게맛긴것이다 이와가튼課題를 맛긴 動機는 筆者가 推測하는 限度에서는 大概아래에서 理由가 잇는것갓다 卽 筆者는 一九三〇年度에 米國뉴욕 地理學會의 委囑을 바더 滿洲移民地帶에 對한 調査研究를 하게 되엿섯다 當時同學會에서는 世界移民地帶에關한 調査研究를 하는中이엿고 滿洲는 東洋에서의 唯一한 移民地帶이엿기때문에 그곳의 諸般情況을 學術的으로 調査研究하기로되엿던것이다. 筆者는 同年度에 滿洲各地를 旅行하면서 各種의 調査研究資料를 蒐集하여가지고(Pioneer Belt in Manchuria with special Emphasis on Korean Settlements) 라고하는 英文의 報告書를 同學會에 提出하엿고 또 그것의 譯文이 『滿洲와 朝鮮人』이라는 二百六十餘頁의 單行本으로 昭和七年八月에 公刊하게되엿다。이러한 關係上 世人은 筆者를 滿洲에 關한 學徒로서 指目하게되엿고 滿洲事變이라는 當時期的變革이잇섯슴에도 不拘하고 依然 그觀念이 一般讀者間에 어듸웃하게나마 남어잇는것이다。

이課題를받은 筆者로서는 實務에 束縛되여 到底히 餘裕의 時間이 업슴으로 固辭하지 아니하면 아니될形便이다마는 特히 關心이되는 問題를 解決하여보려고 晝夜不休 東奔西走中에 잇서서 百方으로 謀慮하여보앗스나 結局은 이를 몯시아니하면 아니될 窮地에 빠지게되엿다。예예부터『文責』라는말이잇지만은 果然星火가튼督促은 債務以上의 困難을 筆者에게 주는것이 事實이여서 곳 바로 말하면 千國이나 萬國의 約束手形以上의 重壓을 주는感이잇다 窘卒間이요 不得已한 境遇에서쓰는 이論文이 元來부터 讀者諸彦의게 滿足을 드릴이라고는 筆者自身부터 根本的으로 不禁하는바이다 그럼으로 이點에 關하여서는 미리부터 기픈諒解가 잇서주기를 바란다

◇

滿洲는 우리朝鮮사람의 發祥地다 이命題는 數多한 人類學者들과 考古學者들의 辨證에依하야 不動의 考證을 세워노앗다。그러나 우리先民의 자취는 沙漠하여서 오날날에 와서는 荒漠하여젓다。有史以後의 文獻上에 散見되는 事實도 考證하기가 極難한것이 만허서 文化의 痕跡한 곳을 피우고 當代漢族에게 잘알리여젓던 夫餘도 而今엔 新京附近에 잇는 縣名의 하나인 夫餘로 그形跡을 想像할수업슴에 不過하다。

이夫餘族의 一派인 高句麗는 現代史家들의 朝鮮歷史上 黃金時代를 이루엇던 新羅와 百濟와의 三國으로 倂稱하는바인데 西紀前六一一—六一四年間과 및 六四四—六四九年間에는 百萬의 唐兵을 遼河流域에서 殲滅하여버림만치 그만치 强大한 國家를 形成하엿고 또그들의 遺蹟와 發祥는 今日 滿洲에 旅行하는사람으로 하여금 懷古三昧 때로는 漢族의 長太息을 不禁케 하는바이다。

이高句麗가 滅亡한後에 그後裔의 一部인 渤海가 興起하여서 西紀後 六九九年으로 부터 九二六年까지새이에 五京六府를 세우고 滿洲全土와 및 露領沿海州의 一部를 擁有하여서 一大王國을 建設하엿다 그後에 契丹、遼、金、蒙古爾租等北來野族의 鐵蹄下에 先民의 文化는 餘地업시 蹂躪을當하고 腥風血雨數百年間에 滿洲全土는 우리손으로 부터떠나게되엿던것이다。

◇

우리朝鮮族의 四寸格인되는 女眞族의 酋長인 奴兒哈赤이가 明의 衰退를 因하야 滿洲의 武士는 一六四四年에 北京入城의 壯擧를 完了하고 그後中國全土를 征服하면서 滿洲住民은 戰略上 要害地點에 漢族을 驅逐하는 守備隊로 選拔되여 드러가고 滿洲本土는 그大部分이 荒漠不毛의 空虛한 曠原으로 되고말엇던것이다 이 空虛한땅은 漢族과 朝鮮人의게 渴望하는바이엿스나 大淸帝國을 創建한 太宗帝는 이땅이 自己네의 豐沛之鄕으로 貴重視하여서 封禁의 法名을따러 滿洲라고 일커럿고 또太宗帝를 繼承한 康熙와 乾隆의 兩帝는 이滿洲를 自己들先輩의 發祥한 聖地로 看做하여서 朝鮮人과 漢人의 移住를 極力防遏하는 政策을 써스며 當時朝鮮政府의 鎖國政策이 또 이政策을 迎合하여서 相互交換的으로 韓漢人의 朝鮮移來와 朝鮮人의 滿洲移住를 嚴禁하게 되엿다 그結果로 朝鮮에서는 所謂『越江罪人』이라고 하여서 甚至於死의 極刑에 處하는 至境에 이르렀고 또 그結果로 數百年을두고 朝鮮人은、滿洲로 移住하는것이 不可能하게되엇던것이다。

恭賀新年

新泰仁

콩쿡新築 設備完備 技術本位
泰仁醫院
醫師 尹善旭 電話五一番

新設開業 設備完全 技術本位
三省堂齒科醫院
齒醫師 柳煥烈

引受開業 送舊迎新之際
兄弟堂藥房을 引受하야 都散賣를 經營케되엿사오니 一般諸賢께서는 惠助잇기를바랍니다
兄弟堂藥房 金應鳳白

芝友堂大藥舖
優良品質 廉價賣販
主 宋敬鏞 金韓根 專務 盧士珍

躍進의勢 新築開業
自轉車 都散賣
進化自轉車店

新泰仁面長 柳德烈
泰仁面長 林暢周
梨坪面 職員一同
梨坪面長 金元載
淨雨面長 許鍾
甕東面 職員一同
山外面 職員一同
白山面長 崔秉琪

新泰仁 土曜會
新泰仁 米穀商組合 組合長 高瀨群吉
白山 米穀商組合 組合長 若山榮治郎

株式會社 熊本農場
新泰仁 李熙冕
淨雨面 梁承琯

新泰仁 趙禎顯 金錦東 朴榮求
七寶面 赤木峰太郞
甘谷面 金泳燮
梨坪面 兪祥先
山內面 李喜灑
山外面 李元日 朴判壽

金舜圭 田植太郞 宋丙燮 全栽榮 柳鍾元 金鎬衍 金斗榮 李東煥 柳碩斗 金東燮

梨坪公立普通學校 眞崎米秋 成吳根 吳五燮 片茂丁
武城公立普通學校 職員一同
山外公立普通學校 職員一同
甘谷公立普通學校 板元弘

新泰仁面九石里 金庚玉精米所
湖南線新泰仁驛前 新一商店 主 姜昌秀
新泰仁 永生醫院

食料品雜貨 都散賣 永卜商店 電話三三番
權思訥 青年洋靴店
永興鐵工所 永興印刷所 主 李輔局
全北新泰仁邑 司法書士 洪吉奉
食料品雜貨 永和商店 主 崔相烈

新泰仁 山ノ内商店 電話八番
卓斗燮
下馬精米所 主 金鎭瑋
新泰仁 新興館
泰仁藥園
全州旅館 主 王在豊
あづま旅館 電話三五番
ミツワ旅館
白山市 明月館

新泰仁 金在千
李鍾璇
安永善 安永圭 朴賢東 金在一 盧世文 半順起
七寶面 李廷雨 無名氏 柳儁
梨坪面 金洛基 宋再燮
山外面 東谷 老休齋
甘谷面 金俊基 李敎漢
安昶旭 金栽奎

朱村振興會 會長 朱昌鎬 朱甯基
新泰仁 李源稙 朴文奎 金秋 林鎭圭

優美館
超人對火星人
孫悟空

團成社

第一劇場 電話光化門一七五五番
無法地獄 全十卷
惡魔島脫出
低空爆擊
現代劇 爆彈花嫁

光武劇場
春風

南風에쫓겨다니는 이번겨울의추이

―正初最高溫度로는四度假量의差異―

스케ー러들의마음조리는暖候

예년같으면 정초가되고 소한(小寒)이 며칠못되므로 혹한하야 절후로는 상당히추울때가되엿것만은 금번겨울에는 날세가몹시나 따뜻하고 또바람이온화하야 아직까지 어름다운어름이 얼지안하 추울때만 기다리고 잇는 「스케터ー」들을 퍽답답시키고잇는데 이것은 고기압이 조선반도에 결치잇고 저기압이 만주북부에떠저잇서서 온화한 남쪽바람이부는관계로 날세가 따뜻한것인데 최저기온(最低氣溫)으로보면 례년보다 그다지 차이가업스나 최고(最高)기온으로 보면 례년보다 사도가량이 높은터이라한다 아츰 저녁으로는 좀출다가도 나제는 따뜻한관계로강물이 아직 얼지안흔것이나 아직도 추이의 최고봉인 소대한이 남어잇스니 금년은 출지안타고 안심할수는 업다고 경성측후소에서는 말하고잇다。

正初에 첫『업』!

元旦孔德町에棄兒

주림과 추이가나흔죄―지난 섯달그믐날 오후여섯시가량되여 부내 공덕정(孔德町)백팔십팔번지 원리창병(李昌炳)(三)은 지난삼십일일 오후일곱시주인의 심부의팔십칠호 송병일(宋秉一)(三六)씨의 집대문안에 『옹희시월열사흔날 나흔아이오』하는 쪽지를부친 겨집애를 흰『네루』보자기에싸서 내버린일이잇섯는데 가난한사람의소이인듯하다고한다。

奇特한女給

大金을拾得屆出

긔특한〃카페〃여급―부내락원정(樂園町)이백십칠번지 동양구락부(東洋俱樂部)여급으로잇는 리인애(李仁愛)는 지난 하로날 오전두시 전긔 구락부문아페서 현금백칠십구원이 드러잇는 지갑을 주어가지고 소관종로서에 알리여왓다

千圓携帶한 店員을搜査

평양부신창리(平壤府新昌里)백팔 ……

……물으로 현금천원을 가지고 안전은행(安田銀行)평양지점으로예금하려가다가 그길로 어데로종적을 감추어 버렷는데 서울로올려와 파무처잇는 자최가 보인다해서 부내 각경찰서에서는 방금 엄탐중이다

學費안보낸다고 學生이飮毒自殺

【平壤】이십팔일 오후 아홉시경 평양부내 남문정(南門町)、손라방(孫羅芳)이가 경영하는중국만두집에 학생한명이 드러와만두를 주문해가지고 두개채먹다가 의자아래로 쓸어지면서 정신을일헛스므로 주인은 부근남산정(南山町)파출소에 급보햇다 이학생은 부내 수정(壽町)에 거주하는 변군상(邊君相)(二○)으로 어념은 아홉시사십분경에 절명되고말엇는데 함남무산군(茂山郡)에거주하는 아버지가 학비를보내여 주지안는것을극도로비관하다가 그밤다른장소에서 독약을먹고 자살을기도한후 중국만두집에 들어온것이 그가지진 유서로서 판명되엿다한다

豊漁의咸南漁村

暖候로魚物變質

【咸興】함남어민의 사활을 좌우하는 명태어(明太魚)는방금성어기로서 연안각항에서 주야를가리지안코 수천어선이 풍주하야 어리(漁利)하고 잇는데이러케 만히 어획되는 반면에 례년에 보지못하든 온화(溫和)한날세가계속되야 어민들의 기쁨은 일시에 기픈수심으로 빠지고잇다

양력정월부터 매일가티 봄날세와가튼 따뜻한 날세가 계속됨으로 상가리잡은명태들에 적어 말리울수가 업스며 여기만한다고한다 명태는 도내의 수요보담도 오히려 도외반출이 대부분인데이가려 변질되야 품질이 누러저하(低下)함으로 가격의 폭락은 물론 반출조차 하기어려운상태라고하며 어촌은 또하지안흔 불황의 바람이 불고잇다

開塲한交通事故

二日밤兩處에서發生

새해들면서 첫교통사고두가지 ◇…한가지는 이튼날밤 아홉시쯤되여 부내팔판정(八判町)칠십구번지 박연식(朴淵植)씨의집대문을 번호도 운전수의 일홈도 모르는 앞수업는자동차가 드러바더서 문짝과기둥을 약간부수고 그길로 다러나버럿고。

◇…또 한가지는 가든날밤일곱시반 가량되여 종묘(宗廟)앞 전차정류장 아페서 종로쪽 오셔자동차부운전수 최교련(崔敎連)(二五)이가 운전해가든 자동차가경전이백이십사호 전차를 드러바더서 전차에 칠원가량어치의손해를 이피엿다

安東省의精銳部隊 長白府에集結中

別動隊도各處에配置하야 年初共軍討伐計畫

【咸興】안동성(安東省)에서는방금 장백현(長白縣)내에 집결하고잇는 추정수 오천여명에 가까운 공산군(共産軍)을 철저히토벌하기위하야 전번에 정안군(靖安軍)의 김택(金澤)부대를파견하야 이미 공산군 조국안(曹國安)의 대부대와 수차의 격전을 거듭하고 잇든바 이번정초(正初)를 당하야서는 다시금일대토벌을 하려고 현재 그주력을 장백부(長白府)에 주력하고 잇스며 일부는 상류십구도구방면에 전초대(前哨隊)를 배치하고 잇는중이다 그리고 다시오백여명의 원병(援兵)을 청하야 멀리 무송(撫松) 림강(臨江)까지 출동하는한편 별동대와 서로 호응하야 공산군전부를 백두산록(白頭山麓)에 압박(壓迫)시켜서 전멸을게획하고잇다 이번과가튼 대토벌은 아직것 그레를 보지못한 대규모의것으로서 신년초에 일대격전이잇슬것이 예상되고잇다

道立醫院安州分院 遂實現키로決定

【安州】오랫동안 현안으로 나려오든 평남 도립의원 안주분원(安州分院)은 수삼차 도당국과 타협한결과 분원설립비(分院設立費)로 오만원과 긔지(基地)로 오천평을안주읍민이 책임을지는동시에 매년경상비(經常費)로이천원식을 지출하기로할것을 조건부로 지난이십칠일에 드되여 결정되엿다는데 이상의모든 비용의 판출방법은 아래와가다고한다

一、設立費五萬圓及 基地買收代는 安州邑戶別等級에 依하야 徵收할것

一、經常費每年二千圓은 安州邑의收入으로一千圓 屠獸場에서 收入一千圓 計二千圓을 支出하기로할것

神宮氷上競技

朝鮮神宮奉賛氷上競技大會는來十日부터 스피ー드 피거ー 하키ー等을 淸凉里町링크에서 行할터이라함은 旣報한바어니와同大會 申請은「스피ー드」와「피거ー」競技는 每人當申込料 五十錢과 參加料二十錢을 添附하야五日까지 「아이스·하키ー」는 參加料二圓을 添附하야 十日까지京城府本町一丁目 三中井內朝鮮氷上競技聯盟으로 申込하기를 바란다고한다 그런데 요사이 飛候로 漢江은 勿論이요 淸凉里링크도 完全한 結氷을 보지못하야 期日까지에 結氷지안으면 따라서 同大會도延期될모양이다

運動消息

大阪遠征의 培材快捷

八對三·天理敗退

【大阪支局二日發電】第十九回全日本中等學校 럭비選手權大會에 朝鮮代表로 出戰한 培材高普軍과 昨年度優勝校인 天理中學(大阪紀和代表)의 第一回戰은 二日午前十一時四十分부터 阪神甲子園球場에서 열렷는바 培材軍의 攻勢猛烈하야 前半戰에 드라이 一트라이五點을 트라이하엿스며 後半戰에는 三對三으로 結局八對三의 「스코어」로 天理를 擊破하야 選手一同은 意氣衝天하가운데잇다 그리고 第二回戰은 抽籤으로 決定할터인데 三日午後에 第一回戰의勝者와對戰키로되엿다

培材高普 8 (5…0 / 3…3) 3 天理中學

◇訂正申告 昨報十二月三十一日付 第二面五段에 [illegible]의 [illegible]記事는 事實無根인것이니 [illegible]正을要함

昭和十二年一月二日 新義州老松町四 右 白時炎

朝鮮日報社貴中

天氣豫報

槪況 高氣壓은 朝鮮과日本內地에 七七〇미리를 보이고잇서 滿洲北部에는 七七四미리의 低氣壓이 東進하고잇다 南鮮과 東半은 개여잇다 日本內地는 大體흐려잇고 東北地方은 小雪이 잇고 琉球와臺灣은 暖暖에 비가내리고잇다

豫報 京城地方의 今夜는개엿다 흐리겟다 明日은 흐릴터이다 京畿全區도갓다

昨日最高 三度 / 同 最低 零下八度二 / 今朝最低 零下六度六 / 今日正午 三度

라디오

三日(日曜)

◇午後〇時五〇分 同心曲 李景協
◇同一時一五分 一、報念外二 六字배이 三、흥타령 四、개고리타령 金素姬 金素玉 朴錦基 大笒
◇同六時 (東)라듸오새해선물 安部季雄 新年童話리레ー(三)
◇同六時二五分 新年展望(一) 總督府社會敎育課長 金大羽
―우숨의밤―
◇同七時三〇分 뮤ー번대 庾秋岡
◇同八時 新春藝者大會 黃材景
◇同八時四十分 흥내 張明浩
◇同九時 (平)漫談 金宗善

第一放送

◇午後零時五十分 (大)管絃樂
◇同一時二十分 (仙)俚謠
◇同二時四十分 (名)武昇中繼
◇同六時二十五分 (東)講座
◇同七時三十分 (東)歌謠曲
◇同七時五十分 (釜)謠曲
◇同八時二十五分 (東)長唄
◇同九時五十五分(大)(浪花節)

學窓에서 매진꿈은 將來의總理大臣!

어렷슬때의印象기펏든이……孫義庵과李儁氏

殺氣騰騰햇든兩人會見

李光洙氏

『총리대신이나 한부대신이 되려고하엿지요』이말이 춘원리광수(春園李光洙)씨의 청년학도시대 이야기서두이다 그는 을사(乙巳)년 즉그가 열네살때에 천도교(天道敎)(당시일진회)류학생으로 뽑혀서 동경(東京)에 류학하야 대성(大成)중학교를 거처 명치학원중학부(明治學院中學部)를 졸업하고 경술(庚戌)년 즉일한합방되든해에 조선으로 돌어와서 오산(五山)학교에 교편을 잡다가 구주대전이 폭발되든임자(壬子)년에 다시 조도전대학에 입학 일천구백십구년 즉 긔미(己未)년이월팔일에 졸업식을 멧칠압두고 상해(上海)로 건너가기까지 그의학생생활은 중학시대와 대학시대 두기에 나누혀젓다 그는중학시대부터 소설을 쓰기에 취미는 가젓섯스나 문학을 전공하고 본격적으로 소설쓰기를 시작하기는 대학시대부터서 그가 처음 열네살때에 류학가든 목적은 장래의 총리대신이 되려는데 잇섯다고 한다

×

그가 처음 류학가든 을사년은 보호조약(保護條約)이 체결되야 조정의 정세가 험악하든 때다 나라일을 근심하든 청년들은 새로운 학문을 배워 장래의 총리대신의 인수를 띄고 기우러가는 정세를 바루잡어보겟다는 원대한 포부를 가지고 서로 다투어 현해탄을 건너 류학을 가든때로 그때 류학생수는 모다 약칠백명 가량이엇는데 그들은다 각각장래의 대신을꿈꾸고 대신이된것처럼 기염을토하든 터임으로 춘원그도 나이는어렷스나 총리대신되기를 목적하고큰학생들보다 못지안케 어린가슴을 정치적포부와 욕망으로 불태우고잇섯다 한다

×

당시 청객들이 만히 망명하여잇섯고 또류학생들도 다각기 정치가연하야 그들의 일동일정이 모두 정치적이오 영웅적이엇지마는 그가중학생시대에바른 인상으로 아직도 이저지지안는것은 의암손병희(義庵孫秉熙)씨와 해아(海牙)사건으로 자문한 리준(李儁)씨에대한 인상으로서 을사년일본하다 당시 평리원 검사(評理院檢事)로 잇든 리준씨가 법부대신 리근택(李根澤)을 탄핵한 관계로 면직되야 동경으로 건너오든때인데 그때 일진회류학생 사실여명을 모혀노코 일개의검사로서 대신을탄핵할바라하야 그를 우리가 모범할바라하야 그를 상야정양헌(上野精養軒)에 초대하고 환영만찬회를 열기로되야 류학생 사십명도 그자리에 참여하게되엿다 그환영회석상에서 리준씨는 손병희와겨을 시작하되 손은 혹세무민하야 거재를 모아다가 호화로운집에다가 첩을 사고 마치 인력거등을 사용함은 절대로 용서할수업는터이나 그가 아프로 무슨큰국가적 사업을 하리라고 생각하고 그의장래에경의를 표하는터이라하매 그자리에참석하엿든 의암제자들은 그의말에 격분하야 바그로나가 수군수군하며 그중한명이 리준씨에게 항의하러할때 의암은 그를제지시킨다음 침착한어조로지금나에게준말은 내가평생에듯든중가장반가운말이다 더만한마말하고저함은 나의본뜻에 아홉군데 잘지곳이잇는데 아직도 한군데가나머잇는것이라고 대답하자 그제야 리준씨도기뻐하야 주객들은서로 술잔을권하야 밤이느짓도록 정치론을 주고밧구 고하든인상으로 영웅이 영웅을 안다는말과가터 그들이야 범인은아니라고 어린춘원에게는 거피감동되엿섯다고한다

×

그리고 그가처음류학갓슬때는 류학생에 대한대우가 극히조흔때로서 그는전기회사에 다니는 사람의집에 하숙을하고잇섯는데 어떤동무가 춘원은 섬이리씨로 왕족이라고 하숙주인에게 우숨게 소리한것으로 말미암아 그는 항상 왕족이라는 존칭을바들뿐만아니라 날마다 아침저녁으로문안을 밧게되야 아모리변명하여도 효과가업섯다고하며 그때동경에는 대한류학생친목회(大韓留學生親睦會)라는모임이잇서 회장(會長)은 선거제이엿는데, 그생들은 서로맹렬한 선거운동을 하야 소고기국을 끄려먹이는등 료리를 사주는등 매수운동이심하엿는데 그는어려서도 마음에 그런일이 비렬하데에 미워서 소고기국한그릇만 어더먹고 다른사람에게 투표한일도 잇섯다고 그는자못 감개무량한 빗츨보인다

(조도전 대학 재학당시의 춘원)

그의 靑年學徒時代 ③

『예수』의 본질과 공능

사람들이 흔히 『예수는』 인류 력사중에 나타난 성인들중에 하나로 치는것이다 그러나 『예수는』 그 이상가는 하나님과 동등되는 본질을 가지신자로서 『곳 하나님이시라』 하엿다 [illegible] 하나님의 의미를 나타내기 위하야 사용한 말은 곳 『말슴』이 되여 하나님의 것이니 말하자면 『예수는』 하나님의 지위에 잇다는것이다 [illegible] 기전인 영원한 태초부터 영원까지 지음을 밧지 안코 계실자이시다 그리고 하나님과 와 계셧스며 만물과의 관계를 생각하자면 [illegible] 우주 만물을 지으신것은 하나도 업다 [illegible] 그러함에도 불구하고 빛이 되신자이다 [illegible] 세상이 어두움에 계시되 세상에 빛이 아니한것이다 [illegible] 빛보다 어두움을 더 사랑하는 사람은 빛을 미워하니 [illegible] 그 행하는 일이 참 빛을 피하고 [illegible] 그러나 하나님의 자녀가 되게 하시엿다 [illegible] 빛을 쫓으니 다 빛으로 와서 믿고 하나님의 자녀가 될것을 권하는것이다 [illegible]

世界護謨工業合資會社
京城府新設町一三七番地
電話光③一八三七番 振替京城一七九〇四番
社長 金景鎭

錄音商標 世界 S K
世界 運動化

錄音商標 銀河水
銀河水 고무신

巡査看守(講義錄)
巡査看守志願者는本會講義錄卒業에依하야 合格保證 特典으로鮮人巡査試驗問題集等 一冊無料進呈함(但入會者에限함)
京城府水樂町一丁目一番地 (規則書郵送)
朝鮮警務學會 電本(2)三〇三〇番

各種信託 低利貸出 迅速有利
京城南大門通一丁目十九番地
朝鮮信託株式會社
社長 谷多喜磨
支店所在地 群山、釜山、木浦、平壤、大邱 (營業案內贈呈)

小兒科 婦人科 産科
婦人醫院
女醫 金龍喜
京城府天然町八〇ノ一五 電光一五五四番

至鮮第一
大邱藥令市
開市 陰十一月二十五日
閉市 陰十二月二十五日
▲絶對來客本位
▲充分한施設擴張
後援 大邱漢藥業組合 大邱商工會議所

리도ー式
돈버는機械
五合의쌀과、옥수수가 八升의 菓子가된다
(定價[illegible]) 釜山府寶水町一丁目 城尋製作所

◎社員採用
中等以上의學力이잇고 外交에能爛한分을採用하오니 履歷書를郵送하시면 面會通知함니다
京城西大門入口
神崎神樂堂藥品直輸入株式會社

各帝國大學病院指定常備藥

肺結核·喉頭結核
慢性氣管枝炎·肺炎
肺尖加答兒·肋膜炎
百日咳·瘰癧等

呼吸器結核病

グアヤコールブルトーゼ

구 아 야 코 ー 루 부 루 도 ー 제

치위에備하라

겨울은人體의抵抗力을弱하게하고感氣에걸니기쉬웁고따라서結核性疾患의經過를惡化식히기쉽다

グアヤコールブルトーゼ는結核患者에게만食慾不振을旺盛하게하고全身抵抗力을强化식히며따라서結核菌의活動을、阻止하는

有効한可溶性グアヤコール의作用으로呼吸器性 疾患의할炎症機能을整한수잇는冬期呼吸器患者에게有効治療榮養劑이다

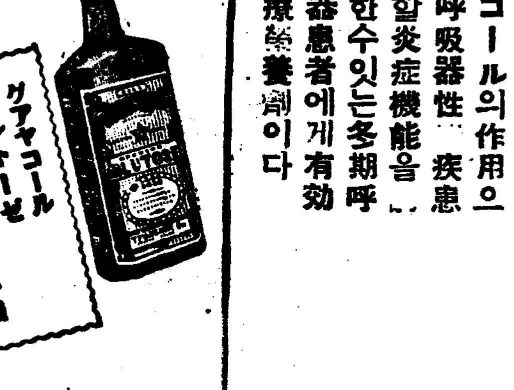
グアヤコールブルトーゼ 小瓶 金二圓六十錢 大瓶 金四圓三十錢

醫學博士小川俊三氏著 『呼吸器病の豫防法』 御申込次第·無代進呈

株式會社 藤澤友吉商店
大阪市東區道修町
東京市日本橋區本町

B 140

◇新春一月一日낫부터[illegible]
大[illegible]
迷夢 [illegible]
단테ー地獄篇
[illegible]
靑春하리랑
新富座 電本③三六三番

東洋劇場
◇十二月三十一日낫부터(一日부터二日間午前十一時부터三回興行)
[illegible]
劇團 豪華船 新年特別公演
李雲芳 脚色
1、悲劇 再生 三幕四場
2、鄭泰星 作 오페렛다쇼ー 멕시코薔薇 九景
◇一月一日부터(一日은晝夜二回 二、三日은夜間뿐)
劇團 靑春座新年特別公演
林仙圭 作
悲劇 사랑에속고 돈에울고
◎東洋劇場에서 ◎府民館에서 前後篇同時上演
◇一月四日부터靑春座東洋劇場에서新年第二週公演(乞期待)

謹賀新年
三十一日ヨリ三日マデ公開
階下二十錢階上三十錢均一
コロムビア特作喜活劇
無軌道爺西部の卷
水島道太郎、琴絲路主演
水の王者
大都超特作豪華版オールスター出演
オールトーキー 孫悟空
毎日晝夜三回興行
第一回 第二回 第三回
永樂町 中央館 電②二二〇〇番

春新一月一日낫부터晝夜二日間
料金 階上三十錢 階下二十錢均
◇名畵大公開 [illegible]
大名篇 黃金 全十卷
◇MGM社超特作全發聲日本版
探偵冒險劇 逆間諜
[illegible]
歐洲大戰의秘密 [illegible]
時代活劇
あれば長脇差
監督…兒井英男作品
主演…嵐門光三郎氏
桃花劇場 麻浦桃花町 電龍三三番

卅一日ヨリ四日間 元旦ヨリ三日マデ(晝夜二回)
初第一回午前九時ヨリ映寫 [illegible]
▲テキサス決死隊
▲江戸ッ子三太
▲東日大毎ニュース
大人五〇 學生小人三〇
ワカゲキ

十三個年繼續으로 砂防工事를實施

總面積五千六百餘町步로 工費總額百六十萬圓

【光州】전라남도내의 사방공사는 금년도부터 십삼개년계속사업으로서 총면적오천육백정보를 국고보조청급 도비이할로 총공사비일백륙십오만륙천오백구십원을드려 매년적으로 실시하게되야 일반농민구제에도만흔 도움이되리라고한다

神林面民의宿望 郵便所를開設

【原州】원주군신림면(神林面)은 원주와 오리의먼거리를 격하여 면민은 우편배달의 불편으로 곤란하엿는데 면민으로서는 오리를격한 원주읍을오지아니하면 우편에대한 볼일이 불가능하게되여 유감으로 생각하는바 동면면장 채구현(蔡九鉉)씨와 면민일동이 적극적운동을하야 중앙선공사와 신림지장의 발전을위하야 우편소를 설치하고 사무를 개시하기로되여 체신국장으로부터 신림면장에게 래신이잇섯다고한다

綾州公普新築基金 有志喜捨萬餘圓

期成會幹部活動奏効

【綾州】능주공립보통학교신축문제는 이미 본보에보도한바 잇거니와 신축긔성회 위원회에서는 지난봄에 긔부모집에 대한결의가잇슨후 원장 주긔준(朱基俊)씨외 제씨는 적극노력하는바 작년십이월 이십오일로 종막하엿는데 모집된금액은 다음과갓다한다

三千圓梁泰任 一千二百圓朱基俊 九百五十圓朱東錫 七百圓朱興在 六百圓梁會洞 五百五十圓孫東彩 三百五十圓式朱基煥 梁會煥 朱在鉉 三百圓金汝洙 二百二十圓高光練 二百圓辛世甲 一百五十圓曹丙煥 二百圓梁玉承 一百十圓尹在弘 一百圓韓應模 一百二十圓高源柱 一百三十圓朱子敏 一百圓金正順 一百二十圓崔南均 一百圓孫慶彩 八十圓式辛良壽 金貫文 五十圓式李仁錫 具載宋 孫中彩 三十圓式朱在發 曹秉賓 崔承涉 林鳳圭 三十五圓孫永益 三十圓式朱在淵 李龍道 孫永綱 五十圓高德相 三十圓具周南 二十五圓式具達善 孫應彩 吳在洙 金明善 二十圓式具敎明 李京煥 尹相鎬 孫日彩 尹在德 高福同 梁在照 朴禹鉉 高彦相 高貴同 朱洪錫 十五圓式具敎胄 李在春 金行權 崔壽永 高光茂 盧求慶 鄭秉烈 李春秀 梁夢金 曹東淳 丁會順 森山 高永錫 十圓式 朴龍彦 金雲泰 金元淑 鄭謙英 尹裕燮 尹秉圖 十二圓 高濟仁 十圓式 金澔洪 具定祐 朱敬允 梁東韡 孫琪祚 梁在學 十二圓 宣貴錫 十圓式 安在鎬 藤井 曹景煥 宋壽洙 具敎洛 高萬根 李千順 高光鎭 黃奇洙 七圓式 尹天燮 曹甲峰 金富道 八圓 梁會善 七圓 洪具植 五圓式 朴資岩 梁在玉 梁會東 裵信默 朴同春 梁在元 朴喜誠 洪承祚 梁孔默 洪承鳳 朴載東 金伯炫 梁進承 張喆祚 李承元 朱舜會 李詰鎬 李通介 鄭淳邦 朴野岩 具服道 姜敏秀 鄭憲圭 張鎭會 梁大承 金正重 實堂述 李成邦 盧炳爾 盧大象 三百圓 淺原利男 一百圓式 靑木信高 作間貞 二百圓 小川祖平 三百圓 友淸辛鋪 五十圓式 濱平 淺野米重 十五圓 高村英一 以下略

罹災同胞를同情 衣類四千餘點

釋王寺人士赤誠

【釋王寺】지난여름에 남조선과 령동(嶺東)지방에 대수해로인하야 만흔이재민을 내엿다함은 루차보도한바어니와 함남석왕사지방에잇는 인사들은 아르크치운겨울에떨고잇는이런동포들의 가련한정경을 다소나마 도웁기위하야 현금십칠원이십오전과 의류사천여점을 모아서 지난이십칠일 백춘성(白春成)군이 본보석왕사지국에 가지고왓슴으로 본지국에서는 재지로되급히 그구제품을 발송하엿다한다

加助島高峰에 警報臺를建設

【統營】진해만을 중심으로한거제도일대의 해변에는 경남의해로로서 매일수백척의 귀선발동선 어선이 왕래하는곳이다 그러나지금까지 경보대(警報臺)가 일처도 건설이되여잇는데가 업든관계로 통영선외 어민들의 숙원이던바 지난 십이월이십사일 진해만 가조도(加助島) 고봉에 (李主國)씨의 활동으로 긔부금을드리여 가조도최고 봉에 경보대를 설치하게되여 금년중에 준공하리라는데 어선에게 대대한편리가 되리라고한다

宿案의安州道立醫院 設置運動進捗

經費一部는民間에서負擔

【安州】안주에 도립의원 설치문제는 소화구년 이월 도회의에서 그원안이 통과되엿든바어니와 그후 당국으로 부터는 아모런 실현의 긔색이 전연보이지 안흠으로 지난 오일총독부 서미(西尾)위생과장이 평양에 오는것을 긔회로 도회의원 리관순(李寬淳)씨와 좌등(佐藤)읍장외 십수명이 전긔 서미과장에게 진정서를 제출하는일방 만일 도립의원이 실현된다면 그건설비 일부를 지방민이 부담해서 까지라도 하로속히 실현을 요망하고 도라왓는바 지난 이십오일 또다시 리관순(李寬淳)씨와 김인오(金仁梧)씨외 수명이 또 당국을 방문하고 문제의 건설비중 십만원을 부담키로하고 구체적 결정을 짓고 도라 왓는데 십만원중 오만원은 긔부, 나머지는 엇던방법으로 해서라도 현금 으로 내이고 남어지 오만원 은매년경상비(經常費)로서 이천원씩을 지방민의 부담 으로 해서 지불하기로 하얏슴으로 도립안주의원 도 머지 안흔 장래에 그의실현을 보게되리라한다

順川郡內長老敎 聯合査經盛況

【舍人】평남순천군자산교회배당에서는 지난달이십구일 저녁부터 동지방면의장로교사경회를 개최하는중이라는바 이십여처의 오백여신도가모히여 자못성황이라하는데 강사는 현안주교회장 한덕교목사라고한다그리고이번모임은본시지난십월에모히게정이던것이지금에야개회된바이라고한다

家庭不和가動機 二八歲女自殺

【東林】곳가튼시절에 멀고먼장래를 꿈꾸고잇슬 이팔처녀가가정상 결함을 해결키위하야 철도에 몸을던저 자살한일이잇다 지난이십구일 오전오시경 신부면원동아페서 동림으로가는 선로에서 손과다리만 남은 참혹한 시체를발견하엿는데 그는 신부면청강동(新府面淸江洞)사는 홍동범의딸(一八)로서 자긔의계모와 언쟁을하고 소식업시 밤중에나가 입엇든의복을 고이고이 레루우에 버서노코 순결한 처녀의몸을 철도에던저 자살한 것이라고한다

力技大會盛況

【江界】지난이십륙일 평북강계군송하시장(松下市場)에서는 그곳유지청년들의주최와 본보강계지국 후원으로 력사(力士)한준호(韓駿鎬)군을 초빙하야 력기대회를개최하엿든바 예긔이상의 대성황으로 오후사시무사히 종막하엿다고한다

長篇小說 그의自叙傳 【12】

長白山人作 熊超畫

어린적 (十二)

그해 여름에 아버지는 절아편말과 당말과 중간에 새집하나를 짓고 그리로떠낫다. 이것이 우리 집이엇다. 이 집에서 마즈막 집이라고 일커를 우리는 가난의 극도를 경험하고 불행의 극도를 경험한 끝에야주 집이 없어지고 말앗다.

집이라고 별 한간, 방 두간 사랑모실방 한간, 그리고는 사랑과 대문간을 포함할 아랫채들은 내변에나 후변에 짓는다고 아버지는 선언하엿다. 그러나 그것은 아버지의 공상뿐이엇다. 어디서 돈이나서 아랫채를 지으랴. 낙수칭게도 놓지못하고 헛간 하나 변변히 못짓고 만것을. 바자문도 다 썩어 문들어진 뒤로는 수수깡으로 다시 엮어 달 생각도 못한것을 어린 내 눈으로 보기에도 이 집은 참 우수엇다. 커다란 안채 하나만이 멍그러케 잇고 담도 없고 대문도 없고그런 집이 천하에 어디잇어! 그래도 이것이 내가 열한살되던 가을까지 내집이라고 부르던 집이엇다. 그래도 채마는조곰 잇어서 어머니가 오이, 가지, 고추, 옥수수, 호박, 파, 마늘 이런것들을 심엇다. 내가집겨하는 옥수수, 불때는 아궁이에 구어서 싸리꼬창이에 꿰어서 맛나게 먹은 옥수수, 그리고 시큼한 홁은 오잇속, 그리고 강낭콩밥, 이런것들은 다 이 채마에서 나온것이엇다.

내 외가는 큰 농사를 하는집이엇다. 내 맏외사촌은 공부를 하엿으나 작은 사촌은 사랑들을 두고 큰 농사를 지엇다. 이명계 농사하면 집에서 자라난어머니는 농사하기를 퍽 질겨하는 모양이엇다. 그런데 내 집에 더러도 땅을 시절에는 내 집 가풍으로 부녀가 나갈수잇든곳은 문화발달이엇다. 그리다가 이제 할수없이 가난하게 되니까 어머니는 손바닥만한 채마에 평생소원이던 농사를 지어볼것이엇다.

어머니는 또 채마에 삼을 심엇다. 그것으로 베한필을 나아서 내 고의 적삼을 지어입은 일도 잇엇고 누에를 처서 명주도 두어필 놓앗고 외가에서 목화를 얻어다가 무명도 열하새, 열두새 가락 한필씩을 놓앗다. 이것은 내가 왜 이렇게 소상하게 기억하는고하면 이 명주와 무명(그것은 내가 장가갈 때에 쓰자는 것이엇다)을 팔아서 내가 서울 유학가는 미천을 삼앗기때문이다.

어머니는 벌지아니하고는 먹고살수없음을 확실히 인식한 모양이엇다. 그러나 농사를 지으랴니 땅이 없고 길삼을 하자도 삼밭이나 목화밭이 없엇다.

나는 어머니가 새벽 밝기전에 어디 가서는 우리나무시가장귀를 한 임씩 떠이고 오는것을 알앗다. 혹시 비오는 날이면 낮에도 그렇게 나무를 해이고 오는것을 보앗다. 그럴적이면 젖은 치마폭에 아주까릿 잎에 싼 딸기를 우리 두남매에게 주엇다. 어디서 나무를 해오느냐고 물으면 외가집 나무판에 가서 해온다고 어머니는 한숨을 지면서 대답하엿다. 그 나무를 벨에 말리노라면 집에오는 사람마다 다 이상하게 보는듯하여서 어떤 때에는 어머니가 어떤 때에는 내가 이것은 천추산 외가집 나무판에서 해온것이라고 변명을 하엿다.

어머니가 나무를 해오는것을 보고 나도 나무를 해올 생각이 낫다. 그러나 모도 남의 산이 되어서 풀 한 포기 마음놓고 빌데가 없엇다. 그래도 나는 낫 하나와 새끼 한 올을 들고 돌아다니다가 마른 풀이며 마른 나무 가장구를 따서 조막만하게 한단을 만들어서 집으로 메고 들어오면 어머니는 기뻐하엿다. 가을이 되면 솔人그럼이와 콩人그럼이와 조人그루 피人그루 갈은것을 하로에 두서너단씩 해왓다.

새집으로 떠나온 뒤에는 서당이 없어서 집에서 놀앗다. 그리고 새끼도 꼬고 집세기도 삼고 나무도 하고 이런 일로 그냥 그냥 지냇다. 아버지는 날이 맑앗다. 어디로 돌아다니는지 우리는 몰랏다. 잇다금 편지 한장과 쌀찝, 댕깃감, 마른 물人고기오쪽을 사람편에 보내는것으로 보아서 진지구들 먼일것을 찻노라고 애쓰고돌아다니는것만은 사실이엇다.

咸南開發의關鍵 端豐線近近認可?

端川豐山間의七十五"키로"로 總工事費六百萬圓

【咸興】함남벽지 대개발의 관건인동시에 여러가지방면으로가장 주요한 사명을 가지고잇는 단천(端川)으로부터 풍산군 안수면(豐山郡安水面)에 이르는칠십오"키로"의 소위 단풍선(端豐線)철도는 광궤(廣軌)로서 일량일중으로 총독부에서 정식인가가 나릴것이 확정되얏다고한다 이철도가 부설되면 위선명춘부터 허천강수전(虛川江水電)공사를 착수할것이며 풍부한광물의 개발 북선제지(北鮮製紙)의원목운반(原木運搬)등이 시작될것이며 인가가 나리자 곳부설착공할터이라고하는데 공사비만륙백만원의거액이다

泗川水組不正事件 組合長에게도飛火

警察에서猛追窮

【泗川】긔보─경남사천수리조합(泗川水利組合)부정사건의 책임자인 조합장최모(崔某)의 신변의 위험도 조석을다투고 잇든터인데 이사건이 폭로되여경찰당국의 활동이본격적으로 개시되는동시에 조합장 최모는 돌연 병으로 두문불출의 중태이엿다는바 지난달 삼십일오후한시경에 씨는자동차로 경찰서에출두하게되엿다 그리하야 서장실에서 암전사천서장(岩田泗川署長)립회하에광석사법주임(光石司法主任)주심으로 약 네시간동안의 일회심문을마친후 진주도립병원(晋州道立病院)으로 입원하게되엿다한다 그리하야 사천수리조합긔본재산조사 소작인농수 구십여명에 대한 증인신문에 호출당하는자가 매일평균십여명 내지 이십명식에 달하야 사천경찰서는 일대혼잡을 일우는중이며 이중대사건의 취조책임을맛든 경찰계원들은 년말년시 휴식할여가도업시 활동하는중이며 사천에서는 경찰서가 생긴이래 희유의 대사건이라고한다

爆藥의爆發로 鑛夫二名死傷

【全州】지난이십륙일 오후두시에 장수번암(長水幡岩)금광에서는 화약이 폭발되여 광부중 리일권(李一權)(三一)은 즉사하고 김광출(金光出)(三○)은 중상을 입엇다고한다

劉景淳氏筆

盈德海岸을中心한 漁獲界에大異狀

鯖、鰆잡을時期에鰯魚만豐獲 氣候溫暖의反映?

【盈德】경북영덕군 강구항(江口港)에서는 시긔에따라 고등어(鯖) 대구(鱈)등을잡고저 일반당업자들의 어구준비에만은 루자를하엿슬뿐아니라 일반의 긔대가커섯스나 십이월이 다가도록 고등어 대구는 잡히지안코 정어리(鰯)가 만히잡히여 향내는 대활황이라는바 겨울철긔가너머 온화한관계인듯 하다고한다

盈德邑長老敎會 二敎會로分立

【盈德】경북영덕읍에 잇는장로교회는 수십년전에 설립되엿스나, 이래종종의 내규와 파란으로 신성한 종교의 자체로서일반의 조소를 면치못한이 한두번이아니엿든바 종교사업의 원만을도모코저 금번 경안로회(慶安老會)의 승인을 어더 남석교회(南石敎會)로분립한바 지난 이십칠일에 경안로회파송의 권찬영목사(權燦永)의 분립선언이잇섯다고한다

金炳洙氏特志

【寧德】영부면동은 그리스도인을 중심한 지방으로 자선가가 만튼중 지난 이십오일 크리마스(聖誕日)를 당하야 당지 김병수(金炳洙)씨는 빈민백십여호에 백미륙입식이 배급하여 밧는그네들은물론 일반사회에서 그의찬사가놉다고한다

地方人事

▲富井榮治氏(大邱保護觀察所保護司) 新任人事次本社大邱支局來訪
▲藤井人爻氏(保護司)同上
▲星吉爵氏(同所書記)同上
▲鄭勳至氏(金海稅務署長)榮轉人事次大邱支局來訪

高大面公普校 新築落成擧式

【唐津】아동의 향학열이 날로 팽창하야가는이때에도 충남당진군고대면(唐津郡高大面)은 면촌으로서 부담금을 지출할길이업서 보통학교하나도 설립하지못하고 일리이상 삼리의 원거리를 통학하고잇는 관계로 어린 아동들이 막대한 불편과 곤난을 당하고잇는것을 보고잇든그학부형들은 소화십년에 고대공보교기성회(高大公普校期成會)를 조직하고 긔부금모집활동하든바 긔부를어든것이 사오만원의 거액에달하여 작년사월에 당국의 인가와 보조삼천원을어더 작년륙월일부터 림시교사에서 개교하는일방 교사를신축중이든바 작년십이월이십륙일에 동교신축락성식을 거행하얏다한다

唐津 新春擲柶大會
▲期日 一月六日七日
▲主催 朝鮮日報社唐津支局

緊急大投賣斷行
辭典拾冊合本 タッタ一圓 分冊四冊は各十錢
特別景品無代進呈
發賣元 大阪市東淀川區西町 振替大阪五六〇一四番 現代出版社

一種五圓十圓で教へた秘法蓋く公開!!
●今まで他に類のない實本!
本書內容目次の一部分
發賣元 現代出版社

●手紙上手は一生の德!
手紙の事なら何んでも解る大評判の手紙の本
新案手紙大辭典
(不向返金)
特價一圓
發賣元 大阪市東淀川區西町 振替大阪五六〇一四番 現代出版社

◆男女共に心得置くべき!
諸禮法 婚禮式 世間百般 挨拶の仕方
特價一圓
現代出版社

此品五十錢相當 此品八十五圓相當
◆金融
現代出版社

여러분댁에 쇠약하고 파리하고 약한애들은 업슴닛가? 학교갓다오면 고되다고하야 밥도잘안먹고 공부나 운동도 잘못하는애들은 업슴닛가? 또병들어서 몸이극도로 쇠약하야 병에들어가신것보다 말라서 돌아가실지경이된분은 안게십닛가? 여위고 약하는데 영양과 기름끼를 주워야하고 병에 욕보신분은 몸에저항력을 주워야합니다 그리하야 영양분도 되고 약도되는 이두가지 성질을 한께가진것은 오직 안경표 간유(眼鏡印肝油) 뿐이니 이것을먹여 보십시요 간유를 만히 써보신이는 아실것이오나 이외에 더 자신잇는것이 업슬줄밋습니다。

어머님 이오래약해놓으셧는데 좀쇠약하야 몸얌을다셔도안낫더니 학교동무가 이안경표간유를선사하야 잡숫게하엿더니 몸이차차튼튼해지고 오날은 아조깁버하시면서 원기잇는얼골로 매일학교에나가게되엿다고 고맙게치우 나는언제나 이안경표간유를 먹겟서요!!

事實的最古의歷史가證明하는·이商標

眼(안)鏡(경)印(표)肝(간)油(유)

發賣元 大阪市道修町二 伊藤千太郎商會

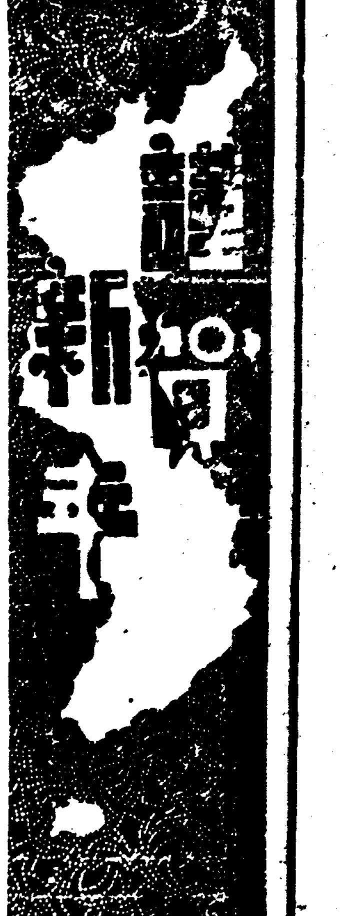

金化

金化各官公衙 交友會

金化邑 文廟直員 李昌威

金化驛前金化釀造場 金榮駒 電話八番

金化驛前 朝鮮料理 裕興館

京春鐵道金化出張所 從業員一同

金化邑 一誠堂醫院 醫師 李永俊 電話四三番

金化邑 共榮堂藥房 宋榮基 電話二〇番

金化邑 興化醫院 醫師 金興璘 電話三四番

近南面職員一同 代表 金容九

金化邑 司法書士 嚴雲燮

金化邑 金基玉 電話一七番

金化驛前 文命云

金化邑 三和商會 [illegible]龍

金化邑 三成精米所

金化邑 株式會社 東一銀行支店

金化邑 金化醫院 醫師 吳明良

金化驛前 嚴大燮

金化商事株式會社 電話一五番

楚山

楚山邑 和信 楚山連鎖店

楚山郡廳

平安北道立 楚山醫院

楚山面事務所

楚山稅務署

楚山邑 洪俊丁

楚山釀造株式會社

楚山邑 各種發動機特約店 永昌精米所

新興旅館 主 崔鉉[illegible]

楚山邑 京城洗濯所

楚山邑 朝日寫眞館

楚山邑 東亞洋服店

楚山面瓦洞 李甲芳

シンガー裁縫機械會社楚山分店 主任 趙秉鎬

曺信洋靴店

外金溝 日淸組合 消防隊 役員一同

外金溝 宋錫律

外金溝 尹最亨

救世醫院 醫師 宋昌默 外金溝

外金溝 三省堂醫院

外金溝普通學校 敎員 崔[illegible] 李永和

外金溝 [illegible]

外分溝 [illegible]院

楚山邑 安東[illegible]

楚山邑 金[illegible]時計店

主 許[illegible]兆

楚山 海東印刷所

高原

咸鏡線高原驛前 測量製圖事務所

石流紋

咸鏡線高原驛前 全能式物理科マッサヂ按摩 電氣療所 鄭錫永

咸南文川郡川內里 崔秉俊

咸南文川郡川內里 靑年理髮館 崔明俊

咸南文川郡草面不老里 吳在[illegible]

咸南文川郡草面龍潭里 [illegible]三[illegible]

咸南文川郡草面釣方德里 崔[illegible]

咸南文川郡川內里 流行洋服店 宋秉碩

咸南文川郡川內里郵便所 猪原萬作

咸南文川郡草面川內里 鄭德常

咸鏡南道文川郡草面川內里 申彥根

咸鏡南道文川郡明龜面新興里 金鳳河

咸鏡南道文川郡草面不老里 元奉均

咸鏡南道文川郡雲林面 朴達洙

咸鏡南道文川郡都草公立普通學校 梅森潔

咸鏡南道文川郡都草面川內里 大陽堂時計店 金炳用

咸鏡西道文川郡都草面不老里 石在勳

咸鏡南道文川郡明龜面上玩里 朴道善

咸鏡南道文川郡草面川內里 朝日自轉車店主 鄭得朝

咸鏡南道文川郡草面不老里 秦秀一

咸鏡南道文川郡草面不老里 [illegible]性

咸鏡南道文川郡草面不老里 金培根

ヘチマクリーム

愛用者優待

大懸賞

鮮滿優待

應募者는全部맛는當賞

一月末日〆切

◆朝鮮에서一般으로널리愛用되는헤치마크림을사신후그空箱裏面에規定에따라住所氏名其他를쓰고本舖로보내주십시요그림과가튼훌륭한賞品이當籤됩니다

◆下記의規定을읽으시고지금곳應募하십시오

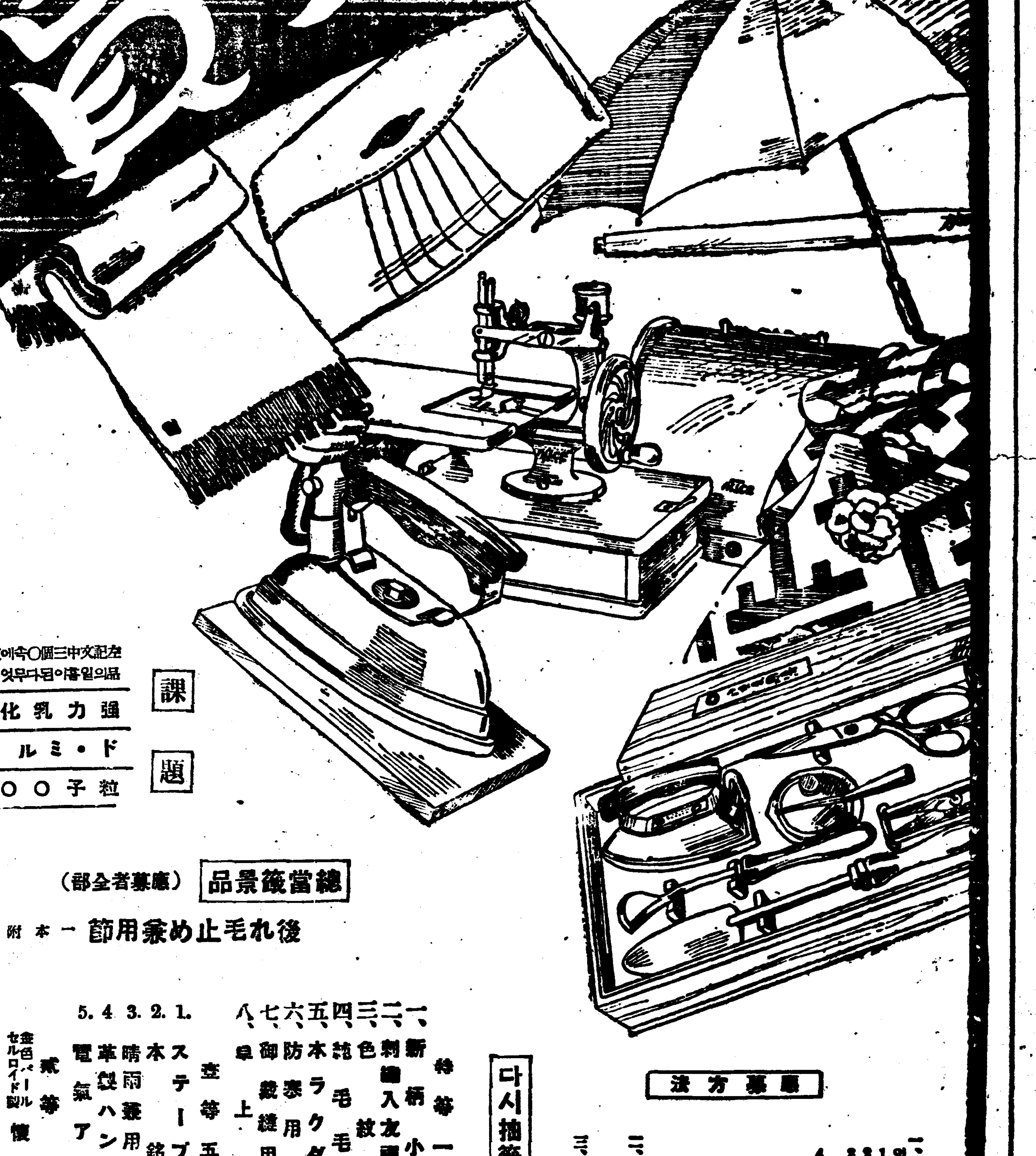

課題

左記文中三個〇속에文字를너으면有名한化粧品이름이되는데무엇일가?

強力乳化裝置コロイ
ド・ミル使用의超微
粒子〇〇〇クリーム

總當籤景品 (應募者全部)

後れ毛止め兼用節一本 附

特等 一〇〇名樣 (左の中御希望の品一點)

一、新柄小紋銘紗 一反宛
二、刺繡入友禪羽二重帶地 一本宛
三、色紋綸紗 一反宛
四、純毛毛布(二枚續) 一枚宛
五、本ラクダショール 一枚宛
六、防寒用コート地 一反宛
七、御裁縫用具桐箱入 一式宛
八、卓上ミシン 一臺宛

壹等 五〇〇名樣 (左の中御希望の品一點)

1. ステーブル小紋 一反宛(百名樣)
2. 本銘仙 一反宛(百名樣)
3. 晴雨兼用絹張洋傘 一本宛(百名樣)
4. 革製ハンドバッグ 一個宛(百名樣)
5. 電氣アイロン 一個宛(百名樣)

貳等 二、〇〇〇名樣

金色パール セルロイド製 懷中化粧具 一組宛

—賞品全部東京松坂屋特選—

注意

一等賞品은各品共百點限하야制限이엇슴으로同一賞品에希望者多數한境遇에는抽籤에依하야賞品을交換하게될으로에 本店에一任하여주시오

다시抽籤으로二重賞品贈呈

應募方法

一、헤치마크림의外箱裏面에(헤치마고물외外箱其他외紙는無效)
1、住所氏名
2、應募의答
3、特等及一等賞品中希望하시는것을一點지
4、당신의使用하는化粧品店名을쓰시오
(가)近所에헤치마크림販賣店이없는境遇
(나)또는 [illegible]에는(但表紙에「鮮滿懸賞」이라朱書하고十五瓦(四匁)마다三錢切手貼付하되郵稅不足分은接受치안홈)
東京市日本橋區横山町六
天野源七商店滿鮮懸賞係

二、應募와同時에抽籤券及總當籤景品을送呈하고締切後다시嚴正抽籤하야各各規定한二重賞品을送呈함

三、一人이몃張이든지應募할수잇슴니다 應募數가만흘수록當籤率이조하집니다

東京・ヘチマコロン本舖
天野源七商店

朝鮮日報

新年號 其十九

太平洋의暗雲

日英米의對立과 그戰略的地位觀

地理的立場으론日本이크게有利

(下) 李甲燮

太平洋上森嚴한 米國海軍根據地

이제太平洋을 中心으로한 各國의 海軍根據地를 點檢해보면 첫재로 米國은 桑港을 中心으로하고 全太平洋上에 點點히數多한 根據地를 가지고잇다 桑港內에는 天險한難攻不落의 砲臺로 有名한金門灣과「메ー어島」軍港이잇고 그南쪽으로「산메드로」軍港과「산듸에고」軍港이 차례로잇다 여기는 大飛行機根據地로「파나마」運河에 對한 作戰上重要한 根據地다 그리고 그南쪽「파나마」運河는 大西、太平의兩洋을 連絡식히는 紐帶로서米軍當局에서 가장 神經을 날카로이하야 防備하는 根據地다大西洋쪽은 別問題로하고 太平洋岸으로만 보드래도 運河入口의「푸라멘코」「베린코」「나오스」島에는 各各 要塞를 築造하얏다 그리고「발보어」港으로부터「나오스」島에 일으기 三哩의堤防에는 海岸要塞를 設置하고十六吋砲 十四吋砲 六吋施條砲十二吋臼砲備設、陸上에는野戰築城以外에 步騎砲數個聯隊가 常駐되야잇다 다음에 桑港以北으로가서「샤들」附近에 難攻不落으로 桑港以上의 地位를 가지고잇는「푸레마ー톤」軍港이잇다 이軍港은 日本이 北方으로 攻擊해 오는때의 中心作戰計畫地다 다시 이軍港에서 南쪽으로 七十海哩 相距한地點「아스토리아」에는 四千四百萬弗의 費用을 들여서 要塞를 쌋엇고또요새「사들」에는 二飛行艇隊를新設中에잇다고한다그다음엔「알라스카」의알류ー산群島인데그西端에는「키스카」「東端에는「우날라스카」(더취하바」)南端에는「싯카」의三軍港이잇다 이三港은米國이日本北方을 進擊할때의 根據地로쓰리라는것은 專門家의 一致된觀測이다

다음에 太平洋한가운데와서「하와이」群島가잇다 일즉 米海軍兵術家만한氏가「하와이」는 神이米國을 爲하야 맨들어준作戰根據地라고한일이 잇거니와 하와이의 眞珠港이야 말로 米國의唯一한 前進攻擊地다 米國은거이 全力을 다하야 飛行機場、巨砲、燃料貯蓄場等을 築造하고잇거니와 將次 米主力艦全部를 收容할수잇도록 設備를 가추고잇다 게다가「하와이」의前哨的地點에「미드웨이」는 軍港이잇서 潛水艦이 潛行하기에는 가장 適當한곳이다 그런데 問題는 이와가티 優秀한軍港이日本橫須賀軍港으로부터 三千三百浬、巡洋艦이나 航空母艦으로五日間이면 넉넉히 東京에 닷는다는點에잇다 또 日本委任統治마ー샬群島北方에는「웨」島가잇다 이것도 水上機와 潛水艦의 臨時隱藏은 될것이다

赤道以南에는 사모아島西쪽에「늑팡」要港이잇다 要港은 秘密島로서 外國船은 絶對로 接近식히지아니한다 最終으로 南支那海에 比律賓이 잇다「카피테」「올론카보」의 二要港도 輕視치못할防備를 가지고잇다

이제 이만하고 太平洋의地圖를펴고 南으로「마닐라」「괌」「하와이」「산듸에고」로부터 北은「키스카」「푸레마ー톤」을 連絡하는延長 一萬五千餘海浬의 不等邊多角形을 그려보라 다시 이不等邊多角形의 艦陣이 太平洋西北方에 널려잇는 日本列島를 向하야行軍하는날을 생각해보라

日本의對備陣과 地理的有利한點

이에對하야 日本은 어떤根據地를 가지고잇는가 南으로부터 比律賓과 咫尺之間인 高雄州屛東街에 飛行八聯隊(陸軍)가잇고 台灣에는 이밖게 基隆과馬公의 二要港이잇서 그東쪽에잇는 奄美大島의要塞와 아울러 東支那海를 閉鎖하는 役割을하고잇다 더들어와서 瀨戶內海의 西쪽入口에는 關門要塞 東쪽入口에는 由良의兩要港이잇서 西日本으로 들어오는 外敵의 防禦에 萬全을 하고잇스며 이두要塞의속에 들어와서 吳軍港이잇다 그리고 太平洋쪽으로 橫須賀軍港과 館山航空隊가잇서 首都東京을 직히고잇스며 橫須賀에서 五百三十海里 相距하야 小笠原島要塞가잇다 東京灣의外廓으로서 太平洋戰에잇서 特히 重要한地位를가지고잇다 더北으로가서 津輕海峽에는 大湊要港과 津輕要塞가잇서 함께 北關門이 되야잇고 우에서말한馬公 基隆 奄美大島외가운데 佐世保軍港이잇서 鎭海要港과 아울러 西九州를 직히고 日本海入口에는 下關 對馬 要塞 舞鶴軍港 日本海內에는 舞鶴 永興의 兩要港가잇다

이제 이만한 海軍力과 이만한根據地를 가지고 잇다고하면 우리가 推測할수잇는 米國의軍艦의性能과 地理的條件으로보아 어느쪽이 더 有利할가

그런데 日米戰爭이 일어난다고하면 언제든지 米國의進擊으로서 始作된다는것을 이저서는 안된다 웨그러냐하면 日本으로서는 東亞利權을 保護하기爲하야 米國에進擊을 取하지안흐면 안될아무런 理由도업고 또軍事上으로 보드래도 自己의根據地도업는 米國近海에까지가서 戰端을열면다는것은 日本의 損이다 그러면 米國이 日本을 進擊하는境遇에 어듸서 戰端이열릴가 그것은 첫재로 兩軍의最近接地點일것이다『마닐라』佐世保間은 千三百浬、臺灣과比島北端間은겨우三百餘浬、그러나 이보다도더接近되여 잇는것은 上海다『마닐라』滯留亞細亞艦隊의 前衛隊인 揚子江 哨戒隊와 南支那哨戒隊가 日本第十一艦隊의 旗艦『安宅』과 砲口를서로 맛대고잇다 日米戰의火口는 바루 여기다 이境遇의戰爭은 어떠케될가 이戰爭은 百파센트日本의勝利로 돌아갈것이다 朝鮮海峽을 遮斷해노코「마닐라」에서오는軍艦을 막으면 그만이다 米國에서는 昨夏以來 福建에 飛行機를 賣買한다는 口實下에 猛烈히 裝置하고잇지만그것으로도 아직은 안될것이고또 米中의同盟戰을 豫想한다고하드래도 中國의軍艦은 거이問題도되지아니한다 그러면 다음의戰略는 어데냐하면 比島다「마닐라」는 一等要塞이다 椰林속에「三十六센티」의 巨砲가 머리를 감추고잇스매 巡洋艦쯤은 얼는거리지도못할것이다 그런데 日米戰에잇서서의 比島라는것은퍽 重要한것이다 日米勝敗는 이比島를 어떤나라가 占領하느냐하는데 至大한關係를 가지고잇다 그럼으로『마닐라』에對해서는 兩國軍當局者間에도 意見이 區區한모양으로 米國「호ー머리」少將은 日本이北、東南海岸으로부터 一時에上陸하야 挾擊을하면 一週日以內에『마닐라』는 陷落할것이다고함에 反하야 米國前海軍大學校長이던『피스고』氏는 아니다比島에는 飛機百臺만잇스면단한隻의배도 接近식히지아니한다고豪言한다 그러나 結局比島의 決定的要素는『하와이』에서 援軍이 오느냐 못오느냐하는點에잇다 果然援軍이 올수잇슬가?『마닐라』『眞珠灣』間은 五千浬인데 佐世保『마닐라』間은 千三百浬 橫須賀와도 千七百浬에 不過하다 그럼으로 日米軍의戰時速力을「三十六노트」라고하면米軍이 比島에 오기까지는 約一週間 日本軍은 佐世保를 떠나一日餘면 比島에 到着된다 그러면 日數의差가 近六日、六日間에『마닐라』가 陷落될까 日本으로서도 여러가지 困境이 豫期되지안는배아니나 結局 比島도 米國에 그다지 有利한根據地는 못될것이다『하와이』에서 援軍이 온다고해도 幾後間와가지고는 日本軍을 擊破할수업슬것이며 게다가日本軍艦의 速力과 射程은米國보다 훨신優秀한데야 어찌하리요 [illegible]에「알라스카」方面으로부터오는北海道의侵入이다

日英米爭覇戰과 軍事戰略的立場

米國어떤戰略家는「알라스카」는 日本攻擊의 根據地다 冬期飛行은좀困難하기는하나 도리혀 겨울에 설매당인 飛行機에다 爆彈을실고가서 一戰하는것이 有利하다고」말한일이잇거니와 이런戰術로는 알릴것이다 日本에서는千島列島에 이것을防備하기爲하야相當한 設備를 하고잇다그리고오호쯔구海의激浪에 熟達된軍艦이잇다 米機는 北海道까지 오기는 온다고해도 戰鬪力이얼마남지안흘것이니 結局日本의空軍防空陣에게 견듸기어려울것이다 다음으로『하와이』를 出發點으로하고 橫須賀를 空擊하는境遇를 생각할수잇다 米國에서는『파나마』運河로 大西洋의艦隊를 太平洋으로넘겨온다 桑港石油棧橋에는 五個의 管이잇서 二三日이면 米國全艦의 탕고에는 重油가찬다 出動命令一下에『산메드로』를떠난軍艦은『하와이』에 到着된다 벌서兩軍의 斥候戰이 始作되얏다 米國에서는 이境遇에 日本의快速戰艦이 巡洋艦과 航空母艦을 데리고 强行偵察을 하지안흘까 또는日本潛水艦이(하와이)附近에서 米艦의出動을妨害하지나 안흘가 最後로 日本軍人이라 陸軍이 遠征을 하지안흘가하는것을 念慮하는모양인데 이것은 實際開戰되기前에는 豫測할수업는일이다 그런데 이境遇에 이런戰法은 생각할수잇다 卽 米國에서 日本軍을 分散식히기爲하야『알라스카』『괌』『마닐라』『하와이』를 連結하는包圍陣을 치고 中央인하와이를 基點으로하야 所謂輪形陣으로 進擊해오는때에는 未曾有의 大海戰일것은 勿論 設令 輪形陣속으로 優秀한 日本潛水艦이 突入한다고해도 그러케 兩軍이 莫上莫下하야 그러케 쉬이 決着이 나지안흘것으로서 日本의敵은 實로 輪形陣이다

輪形陣이란 周知하는바와가티 十四隻의 戰艦으로 戰鬪艦隊를 編成하야 圓陣의中心을삼고 그外側二十浬를 巡洋艦으로 圓陣을친다 그리고 다시 그外側五浬를 十數隻의 驅逐艦으로 에워싸고 日本潛水艇의侵入으로도 戰鬪艦을 건드리지못하게하려는 陣形이다 그前哨로는 二百浬前方에 大巡洋艦으로 編成한偵察艦隊가떠잇다 米國에서 華府條約때日本의五、五、三比率을 强硬히 主張한것은 實은 이輪形陣에잇서 日米五、三의比例면 能히 敵對치못하리라는 心算이엿다고하느니만큼 이境遇에 어떤쪽이엇더케 되리라는것은 速斷할배아니다 그러나 다만 日米兩軍艦은 艦齡에 잇서서는 日本이 勝하다고하지만 實質에 잇서서는 日本의 主力艦이 速力으로나 航續力으로나 또 射程으로 優秀하다는것、特히 日本의 巡洋艦과 潛水艦은 全世界에서 有名하다는것、米國이 海軍行動의 有効限界에까지 日本쪽으로 오고나면 戰鬪期中 航續力이 持續될가 念慮되는것만은 지금으로도 말할수 잇는일이다

이것으로 大體에잇서 日米의 太平洋에 잇서서의 戰略的地位는 日本에 有利한點이 比較的만타는것은 斷言할수잇지만 그러타고 이것으로써 日米戰의結果까지를 말할수는업다 大戰後에 發達된 各國의 軍備는 모다 秘密속에 잠겨잇슴은 새삼스러히 말할必要도 업다

다음으로 日英戰은 엇던가 日英이 極東에잇서 그對立이 甚함에도 不拘하고 地理的 條件 其他의 關係로 日本이 北進政策에 머물으는限 그現狀으로는 衝突까지에는 가지안흘것이다。그러나 日本이 一旦 南進政策을 强行하는날이면 衝突은 避치못할것이다 現在로도 日本資本이 和領자바、보르네오、셀레베스로 進出함으로 그對策으로 英國에서는 安南을 領有하는佛國과和睦을 달내여 三國共同陣을 치고잇다 일즉中國宋子文氏로 하여곰 海南島開發策을 議論케한것도 事實은 日本의南進策을 未然에 防止하려는것으로서 이點은相當히 注目되는點이다 英國에서는 極東에 香港과 신가폴의二軍港을 가지고잇서 飛行機 其他設備를 大大的으로 進行식히고잇다 이밖게 濠洲艦隊를 가지고잇스며 極東가까히 이印度가잇다 스에즈運河를 通하면 本國에서 얼마든지 軍艦을出動식힐수잇고 途中에는 殖民地가 얼마든지잇다 只今 現狀으로는 勿論 日本에 有利한點이만치만 佛英利同盟陣을 친다면 이것도 至今안저서 그結果를 豫測할수업는일이다 最後로 英米戰이남엇스나 이것은 太平洋보다도大西洋이 그戰場으로 더妥當하다 그럼으로 여기서는論外로한다

蘇聯의內政外交

內政上産業發達은可恐이나 東西外交關係는危機에直面

③ 溫樂

三、反幹部派處刑問題

싸베트政權樹立來『파마넨트보류슌』을主張하는 트로츠키一派와 一國 社會主義建設의 可能性을 主張하는 스탈린一派와의 對立抗爭은 오래동안 繼續하여왓다。 그러나 第一次及 第二次五個年計畫의 成果는 이抗爭에 決定的勝負를 지은것갓다 卽一國社會主義의建設은 實踐的으로 可能하다는것이 證明되엿기 때문이다。 따러서 理論的으로 抗爭하든 트로츠키、지노비에프一派는 斷末魔的테로行爲로써政權爭奪을 하여온것이다。 事件의 發端은 一九三四年十二月一日 레ー닌그라드에서 이러난 카로프暗殺事件에 始作되엿든것이다。 처음에 이事件은 反革命分子에 依한 레로團의 活動으로 推測되여 라ー린以下百餘名이 卽決裁判에 依하야 處刑되엿든것이다。 그러나 事件의 取調에따라 지노비에프等

反幹部派와 [illegible] 것이判明되엿다。 當時犯人니고라이에프의 供述에依하야 獨逸領事와의 關係가 暴露되여 獨逸로부터 蘇聯內情勢에關한 資料供給의 代價로서 財政的援助(五千留)를 바든것과 外國으로부터의 武力干涉을 誘導할랴고하엿다든것等이 明白히 되엿다。 그러나 지노비에프外 十五名은 直接暗殺事件에 關係가 업섯기때문으로 十年以下의 禁錮에 處해젓든것이다。 그러나 事件은 이것으로 終幕을 짓지못하엿다。 그後에 摘發된 內容을 紹介하면

一、一九三二年 트로츠키、지노비에프兩派는 서로 提携하야「共同中央部」를 組織하고 共產黨及 싸베트政府首腦部에 對한 테로行動을 目標로하엿다。

二、이때로부터 트로츠키、지노비에프兩派는 트로츠키의 **直接指令**에基하야 蘇聯政府首腦部에 對한 테로行動의 組織化에 着手하야 幾多의 테로團을 組織하엿다。 그一團이 키로프를 暗殺한것이다。

三、키로프暗殺事件에 關聯하야 트로츠키、지노비에프에게 彈壓이 加해진뒤에는 트로츠키自身이 테로機關을 指導하야 테로團再組織을 꾀하엿다。 이리하엿기때문으로 伯林으로부터 莫斯科에 多數의 一黨이 派遣되어 被告『오르베르그』로 그一人인데 彼는 혼두라스共和國의 市民이라고 記載된 旅券을 所持하고 蘇聯에 入國한者로서 이旅券은 獨逸警察의 特別한 關係를 利用하야 어든것을 陳述하엿다。

四、테로團의 首領은 모세・루리에인데 同團은 **事實上獨逸**게슈타포(獨逸秘密警察)와이쓰가 組織한것이다。

以上의 事實에 對해서 被告 지노비에프、카메네프等은 一言의 反對도 없시데테」하고 承認하엿슴따이엿다。 그뿐만아니라「그러면 眞實한 政權欲에서나온것이 아닌가。 何等政策、政見이다른데서 나온것도 아모것도 아닌것이 아닌가。 다만政權欲의爭奪에 지나지안은것이아닌가?」라는 意味의 檢事의 무름에對하여서도 조곰도 否認치안하엿다 다만 트로츠키가 이것을게메・우의 演劇에 지나지 안한것이라고 非難하나 이러라는 證據가 업는모양이다。 反幹部決定的 敗北의 結果를 지엇슬뿐이다。 反幹部派의 沒落、反幹部派運動의 解消는『스탈린 政權』이 一層强化되엿다는것을 意味한다。

對外政策

昨年一月十日 莫斯科에서 開催된 싸베트中央執行委員會席上에서 몰로토프人民委員會議長은 이러케말하엿다。

『最近、日獨軍事協定締結、及이協定과 波蘭과의 關係에 對한 報道가 傳해왓다。 이것은 우리가 全然豫期못하바는아나다。 獨逸及日本은 함께 行動의 自由를 엇기爲하야 適宜히 聯盟을 脫退하야……』

이것에 依하야 본다면 西에는 獨逸、東에는 日本을 假想으로한 二重点主義의 外交라는것을 짐작할수가잇다。

元來부터 蘇聯은 獨逸과 敵對하여온것이 아니다。 히틀러氏가 政權을 잡을때까지에는 列國中 가장 獨逸과 親近하엿든것이다。 現今의 **佛蘇關係**보다도 오히려 親近하엿든것이다。 그러나 히틀러氏의『東進政策』『猶太排斥主義』排擊等等이 오늘과가튼 東蘇를 造成한것이다。 히氏는「나의鬪爭」이라는著書中에서『現在 우리가「歐露」에서 新領土를 말할때 第一먼저 蘇聯及 屬邦의 權力下에 잇는 緣邊諸國에 着眼할수가 잇다」[illegible] 히틀러氏는 最近[illegible] 演說에서도 우크라이나地方의 豊饒한農場을 들어一一히 詳細히論하엿다。 豊饒한穀物耕作地及 도넷츠石炭、鐵을 가지고 잇슬뿐만아니라 갈리시아地方의 石油產地를 包含하고잇는 우크라이나地方에 對한 히틀러氏의 關心이야말로 蘇聯으로하여금 나치스獨逸에反하야 佛國에 가참게한 重大原因일것이다。 蘇聯과 同樣으로 獨逸、特히 나치스獨逸에對하야 恐怖를 느끼고 잇는나라는 佛國이다。

如上의理由로 佛蘇兩國은 相互援助條約을 締結케된것이다。 이리하야 佛蘇相互**援助條約**에 成功한 蘇聯은 對獨陣營을 一層强化키爲하야 체코슬로바키아와도 相互援助條約에 調印하게 이르럿다。 西方에서의 對獨外交는 될수잇는대로 獨逸로 하여금 우크라이나에對한關心을 抛棄케하는데잇다。 獨逸은 이佛蘇相互援助條約에 對抗하야 로카르노條約을正式으로 破棄하엿다。卽三月七日 獨逸은 對獨 英、佛、白、伊四國大使에 對하야 正式으로 로카르노條約破棄를 通告하고 同時에 라인란드의 非武裝地帶에 侵入하엿다。 獨逸의 主張은 卽 佛蘇相互援助條約은 로카르노精神에 違反된다는것이다。 이러한 事態下에서 獨逸政府만이 國境線의 現狀維持及 라인非武裝地帶에關한 英、佛、獨、伊、白五個國間의 相互保障條約을 遵守할수는 업다는것이다。 억재든지 蘇聯의西方의外交는나치스獨逸을 重心으로한 外交陣이다。

이와가티 西方에서 獨逸에重心을둔 蘇聯은 極東에서는 日本에다 重心을 두엇다는 것은 前述한바와 갓다。 **滿洲事變**이잇기까지에는 日蘇間에는 이러다할만한 일은업섯다。 滿洲事變과同時에 兩國關係는 緊張하게되엿다。 滿洲事變當時 四個師團에 지내지못하엿든 蘇聯極東軍은 二十餘萬의 大軍으로 擴大되엿스며 지리한 蘇滿國境에는 萬里長城 토―치카를 쌋코노핫스며軍事的施設은 아즉도 쉬일새 업시 繼續하고잇다고한다。 傳聞하는바에 依하면 第三次五個年計畫은 極東을 中心으로한다고 한다 重工業的開發 特히 軍工業의 充實化는 軍事的見地로보아서도 重要한일이다。

이와가티 極東軍의 强化에事日이 업는 蘇聯은 滿洲國과國境을 接하고잇는 外蒙과 特殊한 關係를 맺고잇다。 아니特殊한關係를 맺고 잇다는것보다는 密接不可分의 關係下에서 蘇聯協定이 成立된것이다。 이리하야 外蒙과不可分의關係를 맷은蘇聯은 新疆省과도 密接한關係를 맷고 다시 中國共產軍의 陝北移遷과同時에 日滿의勢力을 馬蹄形으로 包圍하려는 形勢를이루고잇다 第七回코민테른大會의結果는 中國共產黨의 政策에 **一大轉換**을하게되엿다。卽反日人民戰線의結成에 全力을 다하게되엿다。 只今까지 敵對해나오든 蔣介石政權과도 協力을 圖謀할뿐만아니라 對外政策에잇서서도 打倒××主義의 슬로간으로부터 英米의帝國主義와도 妥協하여 反×戰線의 强化를 圖謀하고잇다。 이結果는 日本으로하여곰 反共戰線의 擴大强化에 全力을 傾注하게하엿다。 日滿兩國을 中心으로 冀察、冀東政權의成立、南京政府에對한 日中共同防共의提案을 하게된것이다。 南京政府는 아즉 自力으로 赤化勢力을 一掃할것을主張하고 아즉 日本側의 共同防共의 提議에는 應하지안코잇다。

코민테른의 活動은 直接蘇聯의活動은 아니다。 組織的으로보아서도 別個의 組織이다 그러나 코민테른의世界的活動은 늘 蘇聯의 對外政策에 至大한 影響을 與하고잇다。 卽西歐에서의 **人民戰線**의 勝利는 獨伊를 接近시켜 西班牙內亂을 中心으로 蘇聯과 對立케하고잇다。 極東에서의 活動은 日本과의對立을一層尖銳케 하엿스며 日獨으로하여곰 反코민테른協定 卽 日獨防共協定에 까지 이르게하엿다

트로츠키즘과對立한 스탈린의 指導理論은 蘇聯自體의 國內建設에 重點을 둔것이다。 國內建設의 成功은 蘇聯自體를 社會主義的으로 强化하는同時에 對外的으로는 蘇聯經濟의 優秀性을 實示하므로써 가장効果的인 反資本主義的要素로 할랴는意圖라고 生覺된다。 同時에 國內建設은 蘇聯의國力을 充實케하므로써 國防力의 强大를 齎來케하엿다。 이强大한 國防力의存在는外交的으로는 西歐에서는 佛國을 接近시켜 佛蘇同盟을 締結케하엿스며 極東에서는 中國에 親蘇派를 擁護케하는 効果를내엿다。 一言으로써 말하면國內建設에 依하야 **一石三鳥**의효과를 거두려는것이그들의 全政策일가한다(完)

(寫眞은 스탈린現政權의 右翼的傾向에 反對하다가 外國에逐出된 反幹部派의 巨頭 트로츠키氏(上)와 스탈린의 가장 心服之人으로 名聲을날리다가 再昨年 레닌그라드에서 反幹部派에게 暗殺된 키로프氏)

賀正

延安

延安面協議員一同

酒井勇一　徐圭燐　入江敎平　金喆培　宋容言　申鉉聲
宋錫萬　方承武　宋昌鉉　張命昌　張容九　金斗顯

元旦

黃海道延安 土木建築材料請負 共榮商會 主 張[illegible]日 常務 李澤求 電話一〇六番 振替京城二三八〇三番

黃海道延安邑 內科、外科 眼耳鼻咽喉科 花柳病科 痔疾科 海東醫院 醫師 簡貞敏 電話一一八番

黃海道延安 宋善日精米所 電話一四四番 一〇四番 靑丹支店 四四番

黃海線延安 延安穀物商組合

黃海道延安 延安釀造場 電話一二六番

黃海道延安 濟衆醫院 醫師 朴承元 電話五三番

黃海道延安邑內 延安齒科醫院 院長 邊鎬鐸 電話六四番

黃海道延安 文應昌

黃海道延安 穀商 崔承潤 電話一一番

黃海道延安 徐龍鎬

黃海道延安 全家農場 主任 韓相宇

黃海道延安邑 各種農具商 宋永奎 電話二七番

黃海道延安 三井物產株式會社 延白特約店 日和商店 主 高應日 電話一〇一番

黃海道延安東門通 原木 製材 土木建築材料 內外材 平板材 左官材料 南竹 各種板料 セメント 高應權商店 電話六五番 振替京城二一〇〇〇番

黃海道延安 日本生命 支所長 柳同春 電話六四番

黃海道延安邑 紙物 文具 印章 鮮一印刷所 社長 一同 電話一一六番

黃海道延安 延白自動車部 電話四一番

黃海道延安邑西門通 製粉 製麵 延安製粉所

黃海道延安 合資會社 延安酒釀造場 電話一二五番

黃海道延安 合資會社 延安劵番 電話一一五番

黃海道延安 雙昇館 電話二五番

黃海道延安 孔炳憲

延白郡 延安面長 禹夏榮

黃海道延安 司法書士 朴燦然

黃海道延安 司法書士 張泰永

黃海道延安 司法書士 行政代書 劉貞夏 電話一二八番

黃海道延安 司法書士 李炳璿

黃海道延安邑 延安醫院 電話十六番

黃海道延安邑 廣德醫院

黃海道延安 金物 雜貨商 金興權

延安邑西門通 發動機 動力農機具 各種農具 肥料 石油 官衙用品 石粉 平和農具商會

延白郡延安新邑牛市場通り 仁川興產社延安支店

朝鮮黃海道延安 永昇館 電話十二番

延安劵番 名妓 金楚仙

延安劵番 名妓 吳夏雲

延安劵番 名妓 金愛蘭

延安劵番 名妓 黃菊香

黃海道延白郡延安 保元堂藥局 李東白

朝鮮黃海道延安邑西門通 綢緞商 棉布商 仁昌盛商店

延安劵番 名妓 金珍玉

延安劵番 名妓 韓杜鵑花

延安溫泉驛前 金鍾準精米所

延安溫泉 長春館支店

延安溫泉 三省醫院 院長 朴春興

延安溫泉 杏亭學院 李明哲

延安溫泉驛前 朝鮮運送株式會社取引店 主 李俊景

延安溫泉 樂善學院

延安溫泉 杏亭學院

延安溫泉 延安旅館 延白郡溫井面桃井里 李炳億

政府

議政府 崔秉鎬

司法書士 議政府驛前(元卞在洙事務所跡) 野岸昇一

朴容哲

成京線議政府驛前佳陵里 佳陵農園 電話議政府十二番 振替口座京城二三四六九番

富士自轉車聯盟店 コロムビア蓄音器特約店 愛輪商會 議政府驛前

朝鮮運送株式會社 議政府支店

楊州郡農會 楊州郡職員一同

昌濟醫院 李思[illegible]

[illegible]寫眞館

地方敎育現況

咸南道篇

人口의自然增加로 入學率은年年低下 當局에서도積極擴充

咸鏡南道는 그地域으로보아서北端에偏在하고잇스며山岳이重疊하야 交通의便이 적은만큼新文化輸入에 매우不利한立場에서잇다 이곳에도 한번新文化의비치 비치게되자 온갓文化들이가장 急烈하게 輸入하기에 다른곳보다는 몇갑절더하다 經濟에잇서서 政治에잇서서 其他온갓部門에잇서서 몹시도 飛躍하얏스며 눈이부실만큼한 發展을繼續하야왓다

이러한形勢에잇서 文化의先鋒인 敎育인들 어찌落後를免치못하고잇섯스랴 다른모든것보담도 오히려 더한층 熱을내엿스며 不完全하나마 各地에 거이新敎育을 注入하는學校가 雨後竹筍처럼 이러낫다 書堂이變하야 學校形式으로 바꾸게되얏스며 里有財産을合처서 數個里에 하나씩 茅屋이나마 學校를짓고서熱心히新敎育을 베풀기에힘썻다 그러나 그後의 經濟情勢의急變과 客觀的여러가지 條件이 어렵게되여 더욱이 最近에는 普校一個校設置에만도 數萬圓의 巨額을要하게되는 形便임으로 容易히住民들의 뜻을 이룰수업스며 學級增設조차도 困難한 狀態에빠지고잇다 그리하야 敎育機關의不足은 아직도 免치못하고 잇스며 文盲이總人口의 八十一%(昭和九年咸南國勢調査에依한)라는 數字를 나타내고잇다

이제 咸南의 敎育의統計를參照하면서 적어보기로하자

▲初等敎育機關

(以下統計는 모두咸南學務課調査에依함)

昭和十一年五月末現在의 道內公私立普校의 兒童收容力을 보면은

公普	一四九校	四八、一一九名
私普	一五	四、六六六
計	一六四	五二、七八九

으로서 一面一校制完成後 初年인今年에잇서서 道內推定年齡兒童二十七萬五千名에 對하야 겨우收容力이 二十%바게는안된다 그리고이에다가 初等敎育補充機關인簡易學校 五十五個校 三千六百九名의 收用力을 더하야도 二十二%强바게는 더못되는 現狀이다 이外에 初等敎育補助機關으로 一種的 任務를 다하고잇는 初等程度의 私設學術講習所가 百三十校에 收容者萬六百六十七名의多數에 達한다 여기에는 거의全部가 授業料를 支拂할能力이업는所謂無産兒童과 이미 學齡을超過한兒童들을收容하고잇다

前記公私立 簡易校에이講習所까지 合算하야서도 推定學齡兒童의겨우 二割五分바게는 더收容할수업는狀態다이것을 다시公私立普校의 入學狀況으로부터보면은다음과갓다

		志願	入學	步合
公普	男	[illegible]	[illegible]	[illegible]
	女	[illegible]	[illegible]	[illegible]
私普	男	[illegible]	[illegible]	[illegible]
	女	[illegible]	[illegible]	[illegible]
計	男	[illegible]	[illegible]	[illegible]
	女	[illegible]	[illegible]	[illegible]
計		[illegible]	[illegible]	[illegible]

卽貧窮[illegible] 通學할수업다 [illegible] 授業料를 支拂하지못하야 入學할수업는兒童은 그만두고라도 潮水가티 밀려오는兒童들도 不過四十八%바게 더收容할수업다

여기對하야 다시最近五個年間의統計를表示하면 다음과가트며

	十一年	十年	九年	八年	七年
應募人員	[illegible]	[illegible]	[illegible]	[illegible]	[illegible]
入學者數	[illegible]	[illegible]	[illegible]	[illegible]	[illegible]
比率	四八	[illegible]	[illegible]	[illegible]	[illegible]

一面一校制의進捗으로 普校數는 늘어가나 人口의自然增加로 收容比例는해마다 줄어가는 現象을 나타내고잇스며 아프로 萬一이대로나아가면 二十%도 收容하지못할는지모른다

그리고 또附記할것은 咸興、元山等 都市에는 그래도 敎育機關이 比較的完備하고잇다고하겟스나 山地帶、僻地는 더욱寒心한배잇다 豐山郡가튼곳은 人口一萬五千餘名에對하야一校 長津郡은 一萬名에對하야 겨우普校一校바게더업는 寒心한狀態다

▲初等敎育機關의將來擴充計畫

初等敎育機關의現狀은 이러하거니와 將來의第二次擴充計畫案의大綱을들으면 昭和廿一年까지 學齡兒童의五〇%를 收容하게쯤 學校를增設하며 學級、學年延長을計畫하야 이미그成案을엇고잇다고한다 도건대 現在의一面一校를 一面一校乃至三校로 增設하며 約一千餘學級을 增設할計畫이라고한다 그리고 道內에散在하고잇는 五九一個所나되는 書堂을利用하야 道費를補助하야 經營基礎를 確固케하는同時에 普校로서의 完全한敎育을 시키게할려한다 學術講習에도 從來思想의 培養地가되여잇섯다고 一切閉鎖를 斷令斷行하얏스나 今後에는 可及的 認可設置케할方針을 세우고잇다한다 敎育咸南을 爲하야 多幸한일이다

▲中等敎育機關

初等學校의 收容力、그리고入學難은 이미前述한바어니와 다시中等敎育機關을보면 全道內에 單九個校바게는업는 現狀으로서 每年道內普校를 卒業한 近萬餘名의 兒童들이 밀려와서 受驗地獄을 일우고잇다

昭和十年度의 入學統計를 보면 다음과갓다 日本內地人은 志願者四百八十七名에 入學者가 三百五十四名으로서 그比率은 七十二%强이되며 朝鮮人은 志願者一、五九〇名에・入學者가 三四四名으로서 겨우 二一%바게는더안된다 더욱이 朝鮮兒童들로만 入學할수잇는 咸興高普는 入學者가三六%永生高普는四一%바게더안되는 寒心한形便이다

中等程度의實業學校도 五校바게안되고 實業補習學校도 七個校바게는더업다

그러나 實業校에는 더욱入學難이 酷甚하야 咸興農業가튼것은 朝鮮人入學者가 志願者에對하야 겨우一三%바게못되며 咸興商業元山商業이亦是同程度이다 이러한 現狀임으로 朝鮮人의 中等程度學校入學은 極難한形便이며 莫大한 經費를 던저서라도 할수업시 京城東京等地로學을求하야 가게된다

그리고 特히住民들이 當局에 熱望하고잇는것은 中等程度의工業學校設置다 野口財閥의 巨彈的事業으로 工業地帶化하고잇는 咸南에는 工業學校하나쯤은 밧드시잇서야하겟다는 一般要望이다

▲結論

마지막으로 咸南初等敎育의 現階段에잇서서 두가지 動向을 말하고십다 하나는 普校에職業科의 新設及獎勵와 또한獎學費의給與가이것이다 咸南은 最近產業의 各部門에잇서서 非常한發展을하고잇다 따라서 一般의關心이모두 産業開發에 集中되고잇스며 産業그自體가 生活을 左右한다는 굿센認識을가지게되얏다 이러한現象에비추어서 道學務課에서는일직부터 普校에 職業科敎育實施에 注力하기로되야 現在그 成果가 볼만한것이잇다

昭和十年度現在 普校의職業科敎育實施狀況을 보면 農業을中心敎材로하는 學校가 一二一校 商業이二校 水産이五校 農商倂[illegible] 一般가[illegible]

그리고 十年度의 職業科의敎育을보면 一萬三千五百六十四圓으로서 總兒童에對하야 一名當三十錢 平均이되나 아프로는 더욱 [illegible]增加되리라고한다

그리고 [illegible]學資給與에對하야來年度부터 道內一四九普校에 貧困兒童千名을選拔하야 學費의一部或은全部를給與할것이라고한다

昭和十年度中 學校에入學하야노코서도 貧困한家勢로 因하야中途退學生이 公普校에만 一千五百八十名으로서 그中納金치못하야 授業料未納으로 退學된것이 五八〇名 其他學資를 支出할能力이업서 退學한것이 全部나 그리고 이것은 逐年加速度로增加하고잇스나 한다 이리하야 道當局에서도 約千名의兒童에對하야 獎學費를 支出하기에이른것으로 벌서各校의 貧困兒童의調査는 끗마치고잇다

그리고마지막에 農村에設置되고잇는 四年制卒業의 兒童이每年一千四百二十二名의 多數에達하는데 그大部分이希望하고잇는普校五年에 編入할수는到底히 업서서 路頭에서 헤매고잇다 로바삐 各四年制學校를 六年制로 學年延長을하야줄것과 또한 咸南道가튼 廣面積에 圖書館이單三個所바게업서 獨學者들의 不便이만흔 現狀에對하야 當局의愼重한考慮를바란다

(咸興特派員 朱洛瓚記)

平北道篇

躍進途上平北엔 工業專門校急務 一般輿論을喚起하타

百七十萬道民을 包擁하고잇는平安北道의敎育狀況은 어떠한가? 昭和十年末現在의 道學務課調査統計에依하면 公立普校二百六十一校九百八十二學級에 敎員數一千四十九 生徒兒童數六萬三千二百三十九 經常費 總計百四十五萬四千三百六十二圓 私立이幼稚園、書堂을合하야 學校數一千百十四、學級數一千二百九十七、敎員數一千五百一、生徒兒童數四萬四千二百二十九、經常費四十三萬九千百六十九圓인데 이것을細別하여보면

▲公立

種別	學校數	學級數	生徒兒童數	一人當敎育費
普校	[illegible]	[illegible]	[illegible]	[illegible]
簡易校	[illegible]	[illegible]	[illegible]	[illegible]
高普校	[illegible]	[illegible]	[illegible]	[illegible]
商業校	[illegible]	[illegible]	[illegible]	[illegible]
農業校	[illegible]	[illegible]	[illegible]	[illegible]
農林校	[illegible]	[illegible]	[illegible]	[illegible]
水產校	[illegible]	[illegible]	[illegible]	[illegible]
職業校	[illegible]	[illegible]	[illegible]	[illegible]
農實修校	[illegible]	[illegible]	[illegible]	[illegible]
女機業校	[illegible]	[illegible]	[illegible]	[illegible]
計	[illegible]	[illegible]	[illegible]	[illegible]

▲私立

種別	學校數	學級數	生徒兒童數	一人當敎育費
普校	[illegible]	[illegible]	[illegible]	[illegible]
各種校	[illegible]	[illegible]	[illegible]	[illegible]
幼稚園	[illegible]	[illegible]	[illegible]	[illegible]
書堂	[illegible]	[illegible]	[illegible]	[illegible]
五山高普	[illegible]	[illegible]	[illegible]	[illegible]
信聖學校	[illegible]	[illegible]	[illegible]	[illegible]
計	[illegible]	[illegible]	[illegible]	[illegible]

以上과가튼것으로서 以外에昭和十一年度부터 開校한新義州公立女子高等普通學校一學級生徒五十名 敎員五名과 一面一校計劃에 基하야 設立한公立普通學校十三校及昭和十一年度부터 開校한 宣川私立商業補習學校 嶺美金石山[illegible]院外公立簡易學校(昭和十年開校)數校가 더잇다。

敎育의機關으로는 大槪前記한바와가튼것으로서 이것이 初等中等을莫論하고 兩者가 모두完備되여잇지못하다는것은 一般이 周知하는바이나 더욱히 初等敎育에잇서 現在의狀態로는 年年增加하는 學齡兒童을 到底히收容할수업서 就學치못하는兒童의數가도리혀就學하는兒童의數보다 더만흔狀態임으로 處處에서 學級의增設을비롯하야 普通學校의新設을 熱烈히要望하고 道當局에對하야 거이每日가티 陳情을하고잇는現狀이다。그리하야 道當局으로부터도 學齡兒童의 入學難을 多少間이라도 緩和하겟다는見地에서 다시一面二校計畫을 樹立한다음 繼續實施코저 方今그 準備에奔忙中이라고傳하는데 그計畫이完成되려면 아직도 만흔時日이흘러야할것이다。

中等學校에잇서서는 以上에表示한바와 가티 公立高等普通學校一、公立中學一、私立高等普通學校一、及信聖學校가잇고 女子中等學校로 公立女子高等普通學校一、公立高等女學校一이잇스나 이亦是道內의生徒를 全部收容하기에는 너무나 能力이업기때문에 京畿、平南等他道로가는生徒가 相當한數를 占하고잇다 그러나別表와가티 中等敎育機關으로서 公立農業學校二、公立農林學校一、公立水産學校一、公立商業學校一、公立職業學校一、等이잇서 專門學校程度의上級學校에就學치못할 生徒들은 大槪此等實業學校에就學하야修業을하고잇다。中等敎育機關이 하나(一)도업든 數十年前의 平北에 比하면 實로隔世의感이 不無하지만 아직도 專門程度 學校의設立이 업기때문에 最近에 이르러는 國境都市일뿐아니라 날로發展途上에 잇서 工業都市로서의 躍進相을 보이고잇는 新義州에 工業專門學校의 設置要望이 놉하가든데 同校設立의 實現을 一日이라도 速히 보와서 平北의 敎育界에 新紀元을 劃하는데따라 工業敎育의 振興에큰게 寄與하도록 當局을 비롯하야 一般有志諸賢의 猛烈한運動이 잇기를企望하여마지안는다。

(新義州特派員 金明奎記)

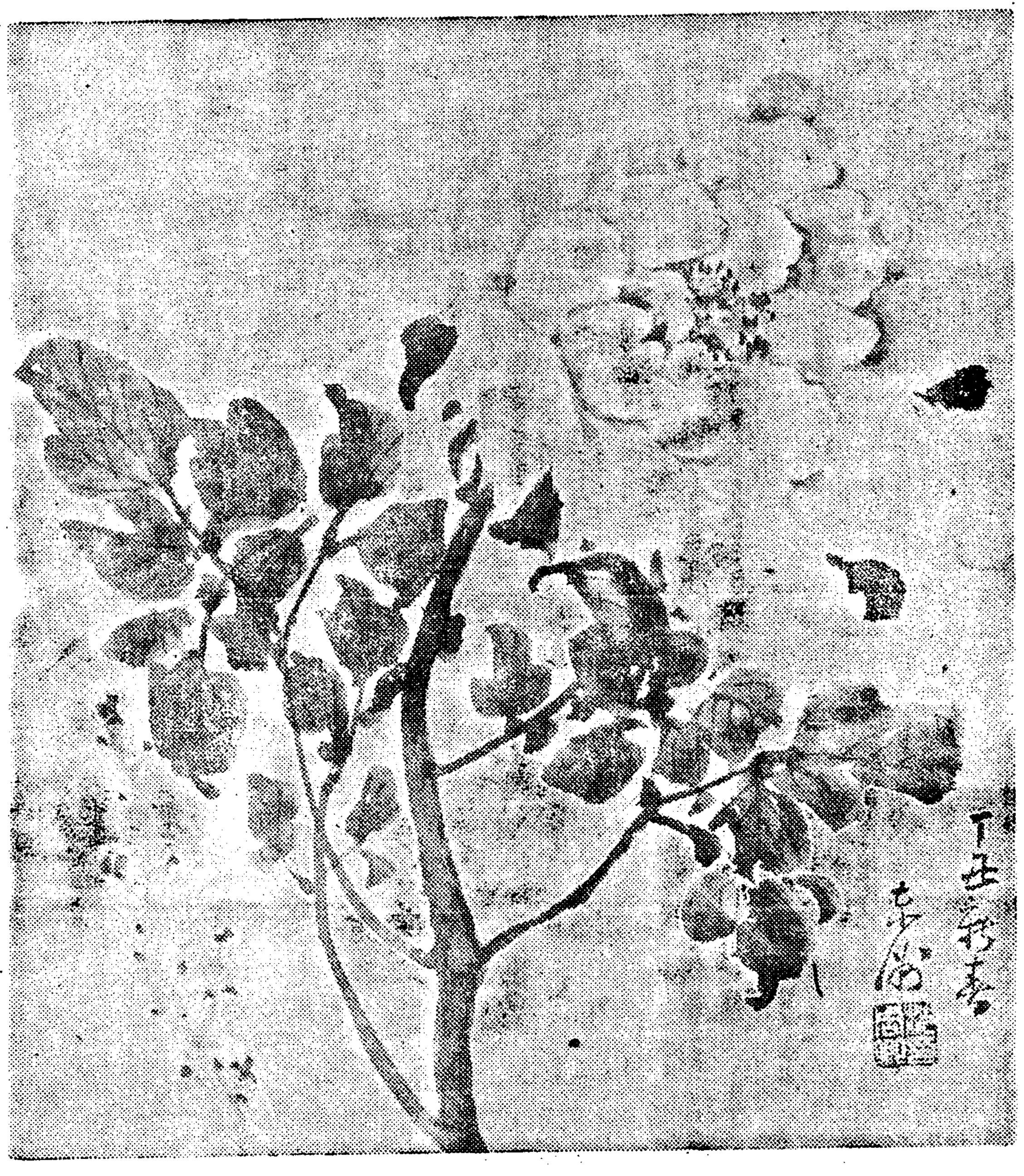

春姿十態 其八 東洲 沈寅燮氏 試筆

慶北道篇

職業科敎育偏重 緩和策이急先務 四年制旣設校學年延長도緊急 敎育慶北의緊急動議

慶北道民二百萬이緊急動議로 提出되여잇는問題는 (1) 入學難의解消 (2) 初等學校職業科敎育緩和 (3) 學年延長[illegible] 等을 每年三月이면 入學難이 [illegible]하야 各地에서 騷動하고 잇는것을 目睹하게된다。

이제 慶北道內의 初等敎育狀況을昭和十一年十一月末現在의 統計에依하야보면 道內에散在한學校數는普通學校는 一面一校가完成되여 二百六十六校、簡易學校九十二校、私立普通學校五校、私立各種學校十三校로서 公私立初等學校總數는 三百七十六校이고 그 學級數는 公立普校一千八十六學級、簡易學校九十二學級、私立普校 三十八學級 私立各種學校三十六學級으로 總學級數는一千二百五十二學級이며 이에在籍生徒數는 公普校 男子五萬五千七百九十五名 女子一萬三千一百七十名、簡易學校男子三千五百九十八名、女子二百十七名、私立普校男子一千六百五十四名、女子一千二百八名 私立各種學校 男子九百六十五名、女子二百五十二名으로 在籍生徒總計는 男子六萬二千十二名、女子一萬六千八百名 男女總合七萬八千八百十二名이다 그런데道內에잇서서 滿六歲로부터 滿十四歲까지의 學齡兒童數를보면 千名에對하야 百三十五名의 比例로 總人口二百五十六萬三千二百五十八名中에서 推定學齡兒童이 三十四萬六千四十名이라한다 先進文明國에서는 모다 義務敎育制를 實施하고 잇거니와 朝鮮만은 아직 實施하지못한關係로現在文盲에빠저잇는兒童이二十六萬二百二十八名에達하고잇다 昭和十一年度로서 一面一校가完成되고 再次總督府의 第二次敎育擴充案에 順應한 慶北道에서는 多少의 學校增築及學級增設을 計劃한다고하나 이는簡易學校中心主義로 擴充할뿐이고 普校는 九牛一毛格이라한다 그럼으로學校增加에 比하야 人口增加가 敎育熱에따라 入學志願者도年年이 大增加하여갈뿐으로入學難은좀처럼解消하기難하다最近志願者에對한 入學率은 不過五割로 年年히 低下하야 學校增築을 斷行하지안흐면志願者의 半數를收容하지못하는 現狀이다 이統計에 依하야 現在의學校와同校以上의 學校를 增築하여야 學齡兒童은 姑捨하고 志願者만이라도 收容할것이다。

職業科偏重으로 敎育上重大影響

昭和四年度부터 初等學校에職業科를 新設(從來의地方環境에따라 課하는農業、商業、工業을[illegible]稱함)하고 從來各學校에서는 漸次職業科敎育에 主力을하야 獎勵中인데 自然敎科敎育成績이 優秀한學校는 模範學校로까지 認定을 밧게되엿다。이리하야 近日에와서 初等敎育의 本意에 지나치게까지 職業科敎育에 全力하게되엿다。然中 農村學校는 職業科는 主로 農業이기때문에 自然實習에 要한時間이 한로에平均 二十四時間은 하게되니 勿論 十歲內外되는 兒童의體質에는 過度한勞働이며 더구나遠距離의 通學兒童은 放課에 歸家케되여 豫習復習等工夫할 時間이라고는 거이업다고한다。

이問題는 當局의 指示도업을뿐더러 學校에서도 所定한例規의 實習時間이라고는 업다 차라리 一定한時間이 잇다면 勿論如斯한 無理는 업슬것이다 所定時間이 업는때문에 制限업시任意로하게되여 도로혀弊가만타 이와가티 職業科偏重은 結局主要學科를 餘地업시 犧牲시키고만다 實科敎育其自體에 對하야勿論異議는表하나 初等敎育은初等敎育의本位에맛게하여야할것이다 最近에잇서 實科敎育偏重傾向으로 敎員으로하여금 卒業生指導等 部落指導等을 시키고잇는데 農村敎員은 一週日一回以上 卒業生 家庭을 一一히 巡訪하야 作業指導를하며 一回以上、召集指導를한다。

그리고 또 一週日 一回以上 部落指導로 擔當部落에 出張指導를하게된다。이로말미아마 自然 健康을 害하게되다고한다。昨年度一月부터 十一月末까지에 慶北道內에잇서 神經衰弱、肺結核으로 病退한 敎員이 百三名 中 朝鮮人敎員이 六十五名이고 日本內地人이 三十八名이라한다 이러한點으로보아 職業敎育偏重은考慮할必要가잇다고 생각한다

四年制敎育은 절름바리格

道內公普校數 二百六十六校中에서 六年制學校는 百十五校이며 約半數以上인 一百五十一校는 四年制로서 그兒童數는 三萬六千二百四十名이다。結局近四萬名은四年制의 卒業으로 因하야 上級學校에도 入學치도못하고 中途退學으로 말미아마 그兒童의傷心되바 더욱 만흘뿐더러 十常八九는 游衣遊食배를 내는同時에 그結果가、아름답지못할것은明若觀火이다。그럼으로 近年各地의 그父兄會에서는 一日이라도速히 六年制를 促進코저連日道當局에 學年延長陳情員의 上道를 목격하는바 昨年中에 學年延長陳情件數만 近百件에 達하엿다고한다

道內各中等學校의 入學問題가또한 初等學校의 그것만못하지안케 難關에 處하야 入學競爭은 一層더激甚하야 最低로 七對一에 達한다고한다 그러고 各學校狀況은 다음과갓다

學校名	學級數	生徒數
大邱高普校	一〇	四六七
大邱女子高普	八	三七八
金泉私立高普	五	二四八
大邱啓聖學校	七	三五六
大邱師範	五	二一七
大邱商業	一〇	四九二
大邱農林	一〇	四四九
尙州農蠶	三	一四九
安東農林	二	一四八

以上과如히 中等學校에서 大邱農林이・入學者七十七名에 志願者七百八名으로 첫재이며 둘재 安東農林、셋재尙州農蠶、넷재大邱商業으로 이四校가 極히 激烈한 競爭을하고잇다。이現狀으로보와서 漸次로實業學校에志願者가增加되는傾向은 注目할現象이다

그러고 아직設備不完全한 大邱醫專은 最近에잇서서 全校學生에서 數次學生大會를 開催하고 醫專移管附屬病院設置、臨床敎授充實等問題를 促進하고저 猛烈히 活躍中인데 問題는 漸次로 一般社會問題化하다고한다。

(大邱特派員 崔昌燮記)

恭賀新年

雄基

慶興郡雄基邑雄尙里 布木雜貨米穀商 合成商會

雄基邑內 中華商會

雄基港 米穀貿易、鰮油肥製造 金元商店 元禎常 電話三三三番

雄基本町 株式會社 東富商會 電話三〇五番

雄基邑內 水產業 孫元浩

雄基本町 海陸物産貿易商 吉雄洋行 電話三七七番

雄基本町 合資會社 德興商店

雄基本町 磁器金物洋燈石油 金益洋行 金光益 電話三〇五番

雄基邑本町 米穀貿易 協信商會 電話一三八番

雄基邑本町 貿易商 三省社

雄基本町 和信連鎖店 電話一貳二番

雄基本町 合資會社 第一藥房 電話三二番

雄基邑雄基洞七三 富興組

雄基港 國際埠頭組 組長 金泰燮 組員 鄭在瑞 書務 李秀正 同 金九鉉 電話四二九番

咸北雄基港 一同仁醫院 金鎔夏 電話三五五番

雄基邑

雄基邑內 雄一學院

咸北雄基港中松峴 朝鮮冷麵屋 電話一五三番

慶興郡慶興面長路洞 金鑛事務所 鄭明德

雄基本町 北一自轉車商會 鄭龍甲 電話四二七番

雄基邑本町 綢緞布木商 吉成東

雄基本町 綢緞布木商 愼記號 電話二六四番

慶興郡芦西面雲岩洞 雄基金融組合長 金周協

慶興郡芦西面台岩洞 鰮油肥製造業 金炳哲 (富商)

慶興郡蘆西面雲岩洞 水產業 禹鍾順

和洋百貨卸小賣商 李升福商店 雄基港上本町

春川商店 食料雜貨海陸物産 崔興順 電話 振替 [illegible]

[illegible] 丸元商會 電話三二五番

雄基上本町 東一商會 玄昇濟

雄基邑上本町四二九 旅客 御料理 朝日旅館 電話三六五番

咸北雄基港上本町 雜貨貿易 愛敬商會 電話二二七番

朝鮮咸北雄基港二二七 司法書士 金文協事務所 電話三〇七番

雄基邑內 三輪商店 張明均 電話四〇四番

雄基本町 中央醫院 徐相振

雄基本町 濟生醫院 金榮培

雄基邑寬谷洞 申興葉

雄基本町 貿易商 川合商會 電話一四番

雄基港 素麵製造 平安商店 崔泓璿

雄基邑內 中央學院

雄基下松峴 食料雜貨 木炭素麵 郡散賣 滿春商店 李集榮

雄基邑白鶴洞 邑議員 姜奎赤

雄基本町 朝日印刷所

雄基邑本町 文化洋服店 取次電話三五五番

雄基本町 德興洋靴店

雄基榮町 燒酒米穀商 富春商店 電話三二九番

咸北雄基邑上本町 運送業米穀商 韓道一 電話一六〇番

朝鮮咸北雄基港中松峴 唐草材貿易商 長栗局乾材藥房 主 田亨福

雄基邑內 金治均

雄基邑上松峴 製車及鐵工業 會寧車房 李鍾晉

雄基日之出町 東富印刷所 金泰鎭 電話二一九番

雄基邑上本町 日興製車所

雄基本町 製菓 食料 雄基菓子店 朴明燮

雄基邑上本町 販賣諸車鐵工製作 不二良車製造所 主 盧良淑

雄基港 米穀海陸物産 李東彬商店 電話三三番

ゴム靴及ゴム製品卸商 洪龍浩商店 支店 羅津本町

雄基邑內 雄一食堂

雄基港上本町 三信堂藥房 成龍洙

雄基邑內 洪濟堂藥房 姜昌燮

咸北雄基港 信成洋靴店

雄基邑上本町 元山精米所

朝鮮咸北雄基港上本町 米穀 醬油 味噌 東雄商店

雄基邑上本町四三七 正五旅館 電話四四七番

雄基邑中松峴 海陸物産 委託販賣 雄一下宿屋

慶興郡芦西面龍山洞 布木雜貨 義興商店

慶興郡慶興面古城洞 布木雜貨 協同商會

雄基港 鰮油 李鉉松商店 電話二六二番

雄基市場通 東昌商店

雄基市場通 松田商店

雄基邑內 禹昌式

雄基邑內 嚴錫縣

雄基邑內 李時英

雄基邑上本町 北源商店

雄基邑內 協同貿易商會

慶興郡慶興面古城洞 水利組合長 金升德

鐵山

鐵山郡廳 職員一同

鐵山漁業組合 職員一同

鐵山面事務所

鮮滿交通株式會社 鐵山營業所 白虎淵

橘鶴泉釀酒商會 盧昌律 電話二番

綢緞布木 和洋雜貨 泰信商會 鄭有彬

各種齋器製造卸散賣 鷄林鍮器店 主 鄭用城 鄭夢健

醫師 李翊恒 東垣醫院

光東醫院 金洛瓘

大正生命保險株式會社 日本敎育生命保險株式會社 正社員 金明順

私立英樂學校 設立者 校長 校員 [illegible]

文廟掌議 田春參

鐵山邑內

鐵山邑內 鄭有轍

鐵山邑內 金仲俊

鐵山邑內 鄭皓永

道山邑藝技 史泰郁

御春館 主 吳亨三 藝妓 鄭月仙 黃今玉 金秋月

新綠館 主 [illegible] 藝妓 [illegible]

長興館 金應龍

鐵山邑內 史秉敦

鐵山郡栢梁面 私立光成學校

職員一同

鐵山郡栢梁面 [illegible] 李德烈

日用雜貨 酎販賣 鐵山郡栢梁面舊川洞 金永錦

鐵山郡栢梁面 京興商店 朴京春

定州邑 安鳳彬

鐵山郡栢梁面 金承濟

鐵山郡 [illegible] 鄭鳳燮

朝鮮日報社 鐵山支局 [illegible]

慶南篇

無愧！農本朝鮮
米年産二百十萬石이首位
麥二百萬石産出이次位—
水産도有數한産物

慶尙南道는 朝鮮의東南端에位置한바 面積은 東西五十八里卅五町 南北四十九里十九町으로道中央에는 洛東江이貫流하야 其本流와支流沿岸一帶는 肥沃한平野가展開되어잇고 海岸은屈曲이만흔데다가 島嶼가만하서 自然의良港을形成한곳이만타 그리고 氣候도溫和하야 平均十二度內外이고 沿岸에는 寒暖兩流가交流하며 降雨量도千二百耗에서一千七百耗이고 人口로도 南朝鮮第一의大道인데 이道의産業의狀況은果然어떠한가 元來慶尙南道란 現代文化를 가장먼저吸收한곳으로 따라서教育과産業도 相當先驅的으로서 肥沃한平野와多島海的良港과아울러 文物의動向은全朝鮮의教育과 産業에因果關係를 가지고 指導的模範的地域을占하고잇다 本論에드러가 本道의産業狀況을 먼저 略述하야보기로하자.

農業

農業은 本道産業部門의 首位로서 昭和十年末現在에 農家戶數朝鮮人 廿九萬六千九百十五戶 日本內地人 一千八百五戶 合廿九萬八千七百卅四戶이어서 道內總戶數의 七割三分에 該當된다 그리고 此農家中에 自作農四萬九百九十三戶 自作兼小作 八萬二千九百四十九戶 小作農十七萬六千百六十二戶로 壓倒的 多數를차지하고잇다 이에統計를 적어본다면

年度	農家總戶數	自作農	自作兼小作農	小作農
五年	[illegible]	[illegible]	[illegible]	[illegible]
六年	[illegible]	[illegible]	[illegible]	[illegible]
七年	[illegible]	[illegible]	[illegible]	[illegible]
八年	[illegible]	[illegible]	[illegible]	[illegible]
九年	[illegible]	[illegible]	[illegible]	[illegible]

上記의 表에依하면 五年間에小作農增加된것이 一萬六戶로 年年二千戶式增加되엇이다 이는結局自作農에서 또는自作兼小作農에서 轉落된數字이다 그리고 耕地面積은 畓十七萬九千四十町四反 田九萬六千七百三十八町九反 合計二十七萬五千七百七十九町三反으로 農家一戶當平均 畓六反田三反二畝合九反二畝인데 이것을經營種別로보건데 自作畓七萬八千五百十町一反 自作田五萬一千七百三十二町六反 小作畓十萬五百三十町三反 小作田四萬五千六町三反이어서 自作農은一戶當平均畓一町九反二畝 田一町二反二畝로 合計三町一反四畝이고 小作農畓四反田一反八畝合五反八畝이다 그런데 이小作農中約七割은三反以下를 耕作하고잇다는 것을 看過할수업다

그런데 이耕作地에서 生産되는農産物은 米가首位로 二百十餘萬石 其中約百萬石內外가日本內地에移出되고잇스며 次位가麥二百萬石 豆類二十萬石等合計四百卅萬石이어서 耕地一町에約十六石에 該當되며 小作耕地의生産物이 二百卅二萬八千五百七十六石으로 小作農一戶當平均約十三石으로서 小作料六割 卽七石八斗를 除外하면 六石二斗가小作農의 所有로되나 小作農中七割은 四石內外의 穀物밧게엇지못하고 잇스니 그들이 食糧饑饉에서 울고잇슬것도 推測할수잇는 事實이다 如何든 統計數字上으로 나타난 耕地及生産物의 增加된 理由는 地勢와氣象等의 天然的關係도 잇겟지마는 一層 기픈 理由를 차저보건대 總督府의 産業增殖政策實施의結果와 土地의集中兼倂이 急激히 進行되므로 따라 細農民等의 土地饑饉에 逢着하게되며 自己네의 活路를 求하기爲한 未墾地의 開拓等에 其因됨이 크다할것이다

다음에 特殊農産인 棉作、養蠶、畜産等이잇스니 其中

棉作

棉作은 朝鮮의棉花栽培의 元祖로 距今 五百七十年前에 文益漸氏가 元國에서 種子를 가지고와서 居住地인 山淸郡丹城面에試作한後 漸漸增加되여 現在耕作農家戶數 十六萬一千四百餘戶에 作付面積이 二萬七千五百餘町步이여서 一戶當平均一反七畝이고 收穫高는 三千四百七十萬斤을 突破하야 一戶當平均 二百十四斤에 該當된다 이棉花의 發展이 地勢와 氣象의 適當한 關係도 잇겟지마는 昭和五年度에 耕作地 一萬町步 生産一千百萬斤에 不過하든것이 五年間에約倍以上으로 增加되엇다는 큰理由는 此亦是 朝鮮의 特殊事情의 하나인 工業原料品 供給地의 役割 遂行을 爲한 總督府의 南棉北羊政策 實施에隨伴한 半强制的으로 栽培를 奬勵한데잇다고하야도 過言이 아닐것이다 農家에서 營農上 又는 採算上 棉作栽培를 願치안는農家에 半强制的으로 栽培케하는것과 또 農村의實情을 無視한棉花檢査及 共同販賣等에 農民의 不平이 漸高해지는同時 여러가지의 不祥事를 惹起케되여 今後 棉花栽培의 推移가 注目된다

養蠶

도 地勢와 氣象의 適當한關係로 現在五千餘戶에 春蠶 三萬三千六百枚 夏蠶 二萬二千六百枚 合五千二百枚이며 繭生産額은 春繭 九十一萬四千七百瓩 夏繭 四十七萬七千六百瓩 合計百卅九萬四千四百瓩이고 販賣高도 二萬六千四百四十六石에 價額四十七萬八千七百卅三圓에 達한다

畜産

家畜은 勞力及肥料自給의 關係에잇서서 農業의 根本的要素가되며 農業經營을 多角的으로 하는同時 重要한 業務인同時 住民의營養食糧品으로 供給한 地位를 占領하고잇서서 畜牛는 昭和十年末現在 飼育農家 十二萬七千九百戶에 十五萬二千餘頭를 飼育하야 一戶當平均一頭三이고 馬도七百八戶에 七百八十八頭 豚六萬九千戶에 十二萬一千三百頭 鷄六萬六千三百戶에 三十八萬六千四百頭 山羊一萬三千頭를 飼育하고잇서 畜産物産額이 二百十三萬圓에達한다

林業

全面積의 六割五分인 八十五萬町步가 林野地帶이며 其中卅三萬町步가 成林地帶인데 이것을 林相別面積을보건대 立木地五十八萬九千町 散生地十三萬八千六百町 未立木地五萬七千町이고 林産額도 一千六十二萬九千圓인데 其中燃料用枝葉四百七十五萬圓 薪二百四十四萬圓 木炭其他燃料林産百四十三萬圓 堆肥原料四十九萬圓 飼料四十七萬圓 用材二十一萬圓等이다

水産業

本道는東南部가 海에面하고잇스며 屈曲이만흔데다가 四百餘의島嶼가散在하야잇서서 沿岸一帶에는 自然的良港을 形成하고 또沿岸에寒暖二流가 互相交流하야 多種多稱의魚貝藻類의 蕃殖이良好하며 交通이便利하야 産物의販賣가 敏速하게되는等의條件으로 年復年發展되여 昭和十年末現在漁業種別은 다음과갓다

	朝鮮人戶數	合計
	戶	戶
漁撈	一六三六九	一七三六九
養殖業	二一九一	二一九一
製造業	七五八	五五六六
合計	二〇三二八	二五二二七

水産業者의 唯一의道具인漁船도 帆船八千四百十隻 發動船四百三隻으로 合計八千五百四十四隻이고 其外에船曳網 巾着網 打瀨網 大敷網 入角網等의定置漁具를使用하야 漁獲高가 朝鮮人五百七十萬圓 日本內地人六百三十萬圓 一戶當平均四百圓 日本內地人一戶當平均四千五百圓에 該當하야 朝鮮人의約十倍에가까운 現狀이다 이것은 朝鮮人의 漁業經營이 小規模이고 日本內地人의것은大規模인것을 證明하는바이다 漁獲中 最高가 鰮二百五十萬圓 鯖百六十萬圓 鰺八十萬圓 鯛六十五萬圓 鱈四十五萬圓 鰤八十五萬圓 大刀魚四十六萬圓 石首魚四十五萬圓等이다 此等漁獲物을 道內各漁港에 散在한 三十四漁業組合에 委託販賣케한다 養殖은 主로 海苔及 牡蠣等인데 道內의 洛東江口와 蟾津江附近에 約千三百萬坪의 養殖漁場이잇서서 그에서 養殖하는것이 海苔約廿五萬圓 牡蠣藻貝等 五萬圓 合三十萬圓인데 養殖漁場은 江口이므로 上流에서흘러내려오는 土砂에 埋沒되여가는 關係上 將來가 憂慮된다고한다 漁業과 養殖業의 發展에따라 水産製造業도 年年히 發展되여 食料品四百五十萬圓 非食料品五百九十萬圓 合計一千萬圓을 突破한다

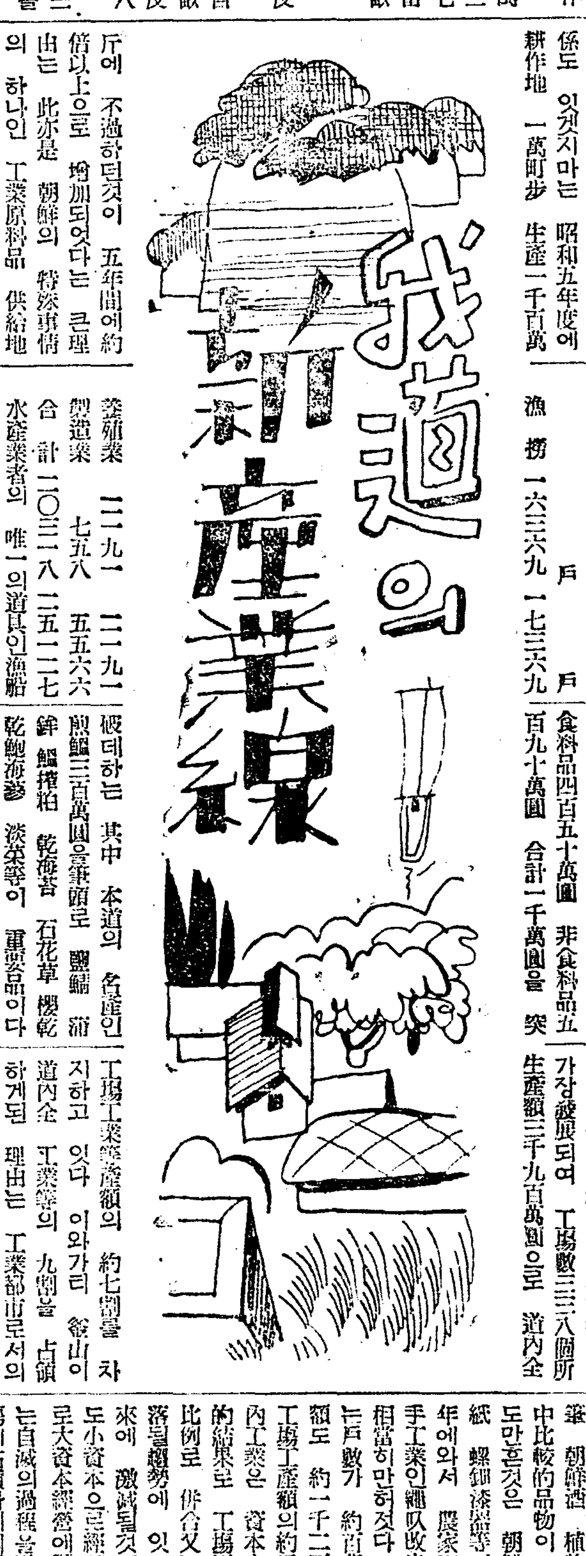

工業

本道에는 古來로 [illegible] 金銀細工等의 原始的家內工業이 殘存하야잇섯든데 [illegible] 官府의 産業獎勵政策에 依하야 工業助長獎勵에 努力한것과 他方農業水産業等의 開發에 따라 産業用品인 農具를 爲始하야 漁撈具製氷工業等이 생거고 또는 [illegible]의 增産과 交通運輸의 發達에 따라 日本內地와의 貿易의 伸張等에 依하야 [illegible]業、精米業醸造業이 勃興하고 人口의 增加와 文化發達에따라 各種食料品 織物 고무 車輛等의 製造工業이 振出하기시작하얏는데 資本主義經濟의 發達과함께 朝鮮의 特殊事情인 商品消費市場으로서 投資市場으로서의 賦課된 不可避한 役割遂行과아울러 家內工業에서 小工場工業으로 또다시 大工場工業으로 發展의 一路를 밟고잇는데다가 大正五六年의 歐洲大戰에 依한 戰爭景氣에 大工場工業發達에 一層拍車를 加하야 朝鮮紡織會社、日本硬質陶器會社等을 爲始하야 精米、淸酒、燒酒、製材、造船、鐵工 各織物、硝子、漁網等의 大工場工業이 隆盛하게되여 現在(昭和十年末)의 工場數가 八二二個所에 達하야 一個年生産高도 四百萬圓에 達하야 大正二年의 工場百〇八個所 生産六百二十萬圓에 比較하면 工場數에잇서서는 八倍 生産額에잇서서는 九倍의 大增加이어서 隔世의感이잇다 이工場工業外에 家內工業生産額 一千二百萬圓을 合하면 實로 六千六百萬圓을 突破한다 이工場工業의 中心地는 釜山、馬山、晋州、統營等地인데 其中釜山이 가장發展되여 工場數三三八個所 生産額三千九百萬圓으로 道內全工場工業産額의 約七割을 차지하고 잇다 이와가티 釜山이 道內全工業等의 九割을 占領하게된 理由는 工業都市로서의 가진條件이 具備하얏스니 卽海陸交通의 要衝地요 港灣施設도 完備되고 運賃도 比較的低廉하며 [illegible] 勞賃의 比較的 低廉한 土地가 [illegible]하고 動力供給의 施設等도 完備한데 其外의 [illegible]關係로 前記한 工業의 各種別과 産業額內譯은 다음과같다

工業種別		工場數	産額
紡織	朝日	[illegible]	一千[illegible]萬圓
金屬	朝日	[illegible]	六千[illegible]萬圓
機械器具	朝日	[illegible]	[illegible]
窯業	朝日	[illegible]	[illegible]
化學	朝日	[illegible]	四百[illegible]
製材及木製品	朝日	[illegible]	[illegible]
印刷	朝日	[illegible]	[illegible]
食料品	朝日	[illegible]	一千[illegible]
瓦斯電氣	朝日	[illegible]	百五十[illegible]
其他	朝日	[illegible]	二百[illegible]
合計	朝日	[illegible]	四千二百萬圓

이제 道內의 生産額의 七割을 차지하고잇는 釜山府의 統計로서 道內全體의大勢를 推斷키로하자

工業種別		工場數	産額
紡織	朝日	[illegible]	[illegible]
金屬	朝日	[illegible]	[illegible]
機械器具	朝日	[illegible]	[illegible]
窯業	朝日	[illegible]	[illegible]
化學	朝日	[illegible]	[illegible]
製材及木製	朝日	[illegible]	[illegible]
印刷	朝日	[illegible]	[illegible]
食料品	朝日	[illegible]	[illegible]
瓦斯電氣	朝日	[illegible]	[illegible]
其他	朝日	[illegible]	[illegible]
合計	朝日	[illegible]	[illegible]

家內工業은 大部分麻布 綿布 絹布等의織物과 朝鮮紙 [illegible] 細工 螺鈿漆器 莞草 蓆 毛筆 朝鮮酒 植物油脂等인데 其中比較的品物이 優良하며 産額도만흔것은 朝鮮酒 織物 朝鮮紙 螺鈿漆器等이다 그리고 近年에와서 農家副業으로서 家內手工業인繩叺改良蓆等의 生産이 相當히만하젓다 이家內工業을하는戶數가 約百萬餘戶이며 生産額도 約一千二百萬圓에 達하야 工場工産額의約五分의一에 이家內工業은 資本主義經濟의 必然的結果로 工場工業等의發展과反比例로 併合又는自滅等으로 沒落될趨勢에 잇스므로 未久한將來에 激減될것이며 또工場工業도 小資本으로經營하는것은 漸次로大資本經濟에壓倒되며 併合又는自滅의過程을밟어 少數의大工場이占領하게되여 結局小資本의經營은 漸次縮少될過程에서잇다 (釜山特派員 鄭永談記)

江原篇

資源은뭐든지俱備
開拓은只今부터
三陟炭坑爲始林産、蠶業等
漁業이爲先은首位

江原道는 各種의 資源이 豐富하고 交通網은 거의 完成되여가는 途程에잇스며 朝鮮에서 가장 低廉한 勞働力을 가진곳이다 그런데 企業의 發達을 誘致하기에 必要한 條件은 무엇보다도 勞賃이 低廉한것과 工業源이 豐富하여야되는것임은 무론 産業에 原動力이되는 無煙炭의 無盡藏한 寶庫를 江原道에서 發見햇스며 海岸線에서는 年産一千萬圓의 魚獲物을 提供하고잇다 幾年前까지도 江原道民의 大部分인 細民은 安貧樂土의 主義를 唯一한 人生觀으로삼어왓지마는 나날이 破滅하여가는 生活에 쫏기여 或은 鐵道工事場으로 或은 정어리工場季節雇로 轉轉하는동안에 남도 모르게 새로운階級에 成員이되고말엇다 이리하여 새로운企業工場에設置를誘致하게까지이른 江原道勞働力의所有者가되여것스며 따라서交通網의 完備를促進하게되엿던것이다 昨日에閑寂하던山間僻地에는 恰悧한企業家들의福湊를極한資本投下의市場으로 變해젓스며 先祖傳來의生活로서는 할수업는품파리군의 身勢를지게까지 이르럿다 道全土의約八割은 泰山峻嶺이連接하여서 交通의不便함은 勿論 通信機關까지 杜絕되는때가 年中몃번식은 恒例的으로잇섯스나 如此한無盡藏의資源의發見과過剩의勞働力은 東海岸線 中央線을促成시겻스며 京春鐵道 三陟無煙炭搬出線等産業路線의完成을보이게되엿스니 經濟的價値로보든道內交通機關은 此等路線이開通될때에는 이以上의增設은當分間 要치안홀것이다 여긔에우리들의 한가지로 關心할問題가 提示되엿스니 新進하는道內諸現勢를 洞察함은 無意味한것이아닐것이다 그러면 國內企業家들의 躍動하는 江原道의産業現狀을 視察함으로써 바른見解를 가저야할것이다

農業

營農形態를보건대 鐵原郡의一部와 淮陽郡蘭谷을 除外하고는 全部가 傳來의農法을 墨守하여오는現狀이나 當局은 銳意營農方法에改善 改良農具의 普及等을行하야 漸次改善의域에 達하고잇다 무엇보다도 農業은 本道産業의大宗이니 自作農及自作兼小作農이 五割强이며 地主及純小作農은 全朝鮮的으로보와서 比較的 僅少한便이나 耕地面積은 總二四八、二四三町步인데 畓九二、五八九町步 田一五五、六五四町步이니 農家一戶當 畓[illegible]二畝餘步 田一町一反七畝餘步計一町五反九畝餘步이다 農産物中 主要한것은 米、大豆 粟、麥、大麻等인데 總生産價額 五、〇五四萬圓에達하여 本道産業에 領袖이 되여잇다

本道는 地積이 廣大하고 牧野와草에 豊富한 天惠의 畜産地帶이다 特히 畜牛는 江原道牛로서 그名聲이 全朝鮮에 노파지는 一般産業上又는 地方經濟에 끼치는 影響이 頗히크다 主要家畜의 昭和十年末 現在數는 左와如하다

種別	總頭羽數
牛	一九三、一四一頭
豚	八九、四八〇頭
鷄	四八〇、八二三羽

畜産物中 重要한것은 蜂蜜、鷄卵及 牛皮인데 特히 蜂蜜은著名하야 總生産額八萬瓩 價格五三、七九六圓 鷄卵一四、〇三三瓩 價格二〇、〇〇〇圓 牛皮一三一、八二六瓩 價格七一、九三四圓에達하며 其他牛骨、牛脂、豚脂等도 그額이莫大하야 京城方面에搬出되고잇다

蠶業

本道는野桑의分布가 極히廣闊하여 到處에繁茂하고 또氣候風土亦是養蠶에 適當하여 古來로此의栽培에는 素地를有하엿던까닭에 鐵原가튼곳은 古來로有名한明紬의生産地이다 大正二年以來産繭의共同販賣를獎勵하며 優良蠶種의普及을圖謀하며 植桑計劃을樹立하여 桑田의擴張에努力하고 大正十四年에至하여서는 春蠶種을 一代交雜種으로統一하며 更히昭和八年에는 新品種中歐交雜種으로更新하는等 斯業의進展 助長에努力한結果 昭和十年産繭額은 六八、七〇〇石에達하게되엿다

林業

本道의林野面積은 約一、一九〇、〇〇〇町步이니 實로全面積의 約八割三分이며 林野面積에 잇서서는 全朝鮮에서第一位에잇다 이것을 林籍別로보면 國有林一、〇六一、〇〇〇町步 民有林一、一二九、〇〇〇町步이다 林木의 成長은 一般으로佳良하나 特히 東海岸地方의 赤松林은 全朝鮮에보지못하는 美林을 形成하고잇스니 就中 三陟郡下 三芳山及 宮房山의 林木은 全朝鮮의第一이며 金剛山、雪岳山、五臺山等의連脈及太白山等의 諸高峰에도 相當한美林이잇서서 그總蓄積은 六、三〇〇萬尺締에 達한다

이외가튼 千古에秘藏한原始林은 여러方面으로利用하여 해마다 用材로써 他地方으로移出되는것이만흐며 其他林産物의産額도寶로놀날만치 增加되여 當局의獎勵의跡을窺知하기에充分하다

▲林産物

一、用材 六十一萬三千餘石
一、林産燃料 六億一千萬貫
一、堆肥原料 三千萬貫
一、木炭 七十七萬俵
一、栗 四千石
一、松茸(잣) 一千五百萬貫
一、굴참나무樹皮 三十六萬貫
一、山野菜 四十萬貫
一、藥草 二十五萬貫
一、染料 八千貫
一、五倍子 一千四百萬貫

其他本道林業上 異彩를發하고잇는것은 漆樹栽培이니 漆(옷)液은 軍事上又는 工藝上大端히重要한것임은 再言을要치안는다 本道에서도 此의增殖에意를注하여 昭和八年부터 五個年計畫을樹立하여 第一期에五十萬本을植栽하고 旣存漆樹의改善과아울러 此의獎勵助成에 努力中인데 原州郡에서는 特히漆組合을組織하고 斯界의權威者를 招聘하여 講習會等을開催하엿든데 成績이 大端히良好하다고한다 其他造林思想의普及을期하기爲하여 國有林을貸與하여 幾萬此의造林에 努力한結果 그植栽本數 二八八萬株 所要經費三三、〇〇〇圓에 達하다 이러하外 大正十一年一月道地方費基本財産造成의目的으로 春川郡所在國有林九、五七一町步를 讓與하여 苗圃造林等 此의經濟的經營에 努力하고잇스며 面有林野의造成 學校林의設置 特種樹種의獎勵等本道風土에 適하林道成計畫에依하여 해마다 植栽增殖에 努力하고잇다

鑛業

全國民의 關心을끌고잇는 三陟郡無煙炭田을 비롯하야 本道에는 各種의鑛物이 豐富하니 現在鑛區를認定한것만하여도 金銀鑛五三四件、石炭鑛三七件、이다 [illegible] 硫化鐵一件 [illegible] 하는것은 [illegible] 洪川、[illegible] 通川의石塊、金[illegible] 化邑道鑛山의 [illegible] 硫化鐵이니 昭和十年鑛産額은 實로四、九七九、〇四七圓에 達하다 數年前부터 採掘을 開始하던三陟 [illegible]炭을中心으로하 政府保有의 [illegible] 炭田은 그質이 極히良好하며 [illegible] 推定量은 實로二億噸이나된다고하니 國內産業에 가장重要한 動力資源이 아닐수업스며 여긔에 附隨하는모든 關係企業의 發達은 江原道全體를 工業化地帶化할것이며 土着産業全般을 [illegible] 에 [illegible]시킬것이다

水産業

海岸線의 延長二五七浬沿岸六郡一邑二八面一三六漁村을 網羅하고 水産業者一〇、一三三戶 二〇、〇一八人 漁獲高八、三六五、二七〇圓 製造高九六四、三七一[illegible]이다 本道의 水産業은各種産業에首位를占하고잇는現勢이니 압흐로 水陸交通의完備와 漁港設備의充實에依하여 江原道의水産業은漸次로 그施設을 整備하게될것이며 冷悧한 企業家들의 投資를 誘致하여서 東海岸은 一躍朝鮮의 大工業地帶를 形成할것이며 數萬의 勞働力의 消化市場이되고야말것이다

長箭埠頭에山積한정어리

▲漁業

季節에따라 各種의魚族이 來游하나 其中 重要한것은 鰮 鯖 鱈等인데 其中鰮가튼것은 그年産額이 實로四百三十萬圓에達한다 그리고 現行漁業法을 보건대 大謀網 角網 入角網 小台網 落網 揚繰網 巾着網 手繰網 流網 底曳網 桁網 打瀨網 延繩 曳繩釣 刺網等으로 水産當局에서는 改良漁具의普及 漁法의 實習指導 又는 漁獲物의 調製에 關하여서 細心의指導에 當하고잇다 其外漁業資金의 融通 販路의 斡旋 又는 斯業의獎勵助長을目的으로한 漁業組合 水産組合等의 助成施設이 有하며 漁家更生과 및 漁村의振興에寄與하고잇다

▲漁港

本道의重要한 漁業의根據地는 다음과如하며 魚族의 分布狀態도 大概此와如하다

▲通川郡—庫底 [illegible]里 金蘭里 (店棲魚 鰮 鯖 정어리)
▲襄陽郡—大浦 [illegible]也津 東草津 (정어리 明太魚 鯖 [illegible])
▲三陟郡—汀羅津 臨院津 莊湖津 (정어리 鯖 鮑 海參 海藻類)
▲高城郡—長箭 巨津 [illegible]里 (정어리 鯖 明太魚 [illegible] 海參 洄游性魚族)
▲江陵郡—注文津 墨湖 (海藻、鰈、洄游性魚族、和布)
▲蔚珍郡—竹邊、原浦里 (정어리、방어、鮑、海藻、和布)

(春川支局 一記者)

揷橋

禮山郡鳳山面大支里 申宗均

京南線揷橋驛前 忠南精米所揷橋支店 ◎朝鮮運送株式會社揷橋取引店

京南線揷橋驛前 三和農場 具昌祖

禮山郡古德面大川市 宋致憲商店

禮山郡古德面大川市 和成精米所 姜海鵬

禮山郡古德面大川市 德豐精米所 李哲周

禮山郡揷橋面 職員一同

京南線揷橋驛前 米穀商 三和商會 ㊂三和運送店

禮山郡古德面用里 金容祐

禮山郡古德面 面長權炳瓚 外職員一同

禮山郡教育會

京南線揷橋驛前 禮山釀造株式會社 揷橋分工場

禮山郡古德面大川市 松川釀造場

禮山郡德山邑內 三豐商會

禮山郡揷橋面松山里 韓永淳

京南線揷橋驛前 [illegible] 印泰[illegible]商會

禮山郡揷橋面水村里 [illegible]

禮山郡揷橋面坪村里 朴敬[illegible]

禮山郡鳳山面古道里 朴[illegible]商[illegible]

京南線揷橋驛前 [illegible]

禮山郡鳳山面 職員一同

禮山郡揷橋面坪村里 朴壽福

禮山郡揷橋面城里 金永旭

洪城郡洪北面大東里 洪北釀造場 主 洪庚杓

禮山郡古德金融組合 揷橋支所 職員一同

禮山郡古德金融組合 理事 津田三郎

京釜線揷橋驛前 明化醫院 公醫 金致洙

京南線揷橋驛前 揷橋精米所 金永權

京南線揷橋驛前 京南機械社 李洪均

禮山郡古德面大川市 大川醫院 醫師 朴演明

禮山郡古德面九萬里 高完興

禮山郡古德面石谷里 李鍾鳳

禮山郡古德面上長里 金聖泰

禮山郡鳳山面大支里 申陽均

京南線揷橋驛前 黃文淵

京南線揷橋驛前 安鍾夏

京南線揷橋驛前 和信商店 主 李連先

禮山郡揷橋面龍洞里 宋鍾冕

京南線揷橋驛前 大東商店 朴明植

京南線揷橋驛前 昌旅館 主 李光淳

京南線揷橋驛前 花山旅館 主 印鉉文

清道

清道郡官公吏一同

清道 三共物産株式會社

榆川麯子株式會社 電話七番

清道酒造株式會社 電話九番

清道驛前 清道購買組合

朝鮮慶尙北道清道驛前 大興電氣株式會社 清道發電所

清道郡 華陽面 職員一同

清道郡 角南面 職員一同

慶北道會議員 朴在永

清道 韓彰愚

清道購買組合長 朴在康

角南面協議會員 崔在馨

京釜線清道驛前 合資會社 精米所 代表者 朴壽鉉

伊西面鶴山洞 仁濟內科醫院 郭仁淳

清道城內 華山醫院院長 醫學士 金孝權

清道郡錦川面東谷洞 大東醫院 朴秉洵

清道郡伊西面鶴山洞 鶴山釀造場

清道郡伊西面大田洞 芮[illegible]建

梅田面 職員一同

角北面 職員一同

伊西面 職員一同

清道郡錦川面 職員一同

清道郡雲門面長 金禹坤

清道驛前 清道救世醫院 金道潤

清道郡梅田面東倉 洪濟醫院 主 朴鳳勳

伊西面鶴山洞 朴在蔓

清道郡錦川面 英巖醫院 金相禹

朴濟億

梅田面協議會員 芮彰基

角北面三坪洞 芮鍾玗

學校評議會員 李正範

李壽基

鄭基源

清道郡華陽面古坪洞 金容浩

梅田公普後援會長 李麟基

清道驛前 清道製絲工場 金熙柱

清道驛前 大東商會

清道郡錦川面東谷 山東共公商會 代表者 金大斗

清道郡伊西面書院洞 金濟斗

學校評議員 豐角面協議員 梁慶煥

伊西面公醫 學校評議會員 李昌基

眞池洞

平南線眞池洞驛前 石泉醫院 金柱燮

平南線眞池洞驛前 眞泉釀酒會社 張學燁

龍岡郡吳新面德海里 私立通明學校

平南線眞池洞驛前 眞池公立普通學校 職員一同

江西郡城岩面永平里 永泉釀酒商會 主 宋錫九

平南線眞池洞驛前 安東精米所 主 宋澤模

平南線眞池洞驛前 眞池醫院

平南線眞池洞驛前 公友會

平南線眞池洞驛前 金海藥房

平南線眞池洞驛前 ㊂荷主運送組 朴[illegible]

平南線眞池洞驛前 白羊[illegible] 主 金[illegible]

平南線眞池洞驛前 私立三眞學校

江西郡城岩面 面長 吳錫[illegible]

謹賀新年

信川

信川穀物商協會 (가나다順)
合資會社精米業 國產精米所 電話三六番
合資會社精米業 金成精米所 電話三七番
合資會社精米業 大成貿易社 電話三六番
合名會社精米及材木商 東國商會 電話五番
精米業 東一精米所 電話二八番
合名會社精米業 三合精米所 電話二六番
合名會社精米業 三成精米所 電話二番
精米業 日產精米所 電話三番
精米業 金泰仁精米所 電話三〇番
精米業 九三精米所 電話一〇七番

信光印刷合資會社
黃海道信川 印刷紙物文具 電話一〇五番

信川水利組合

海信自動車部
信川邑 電話一八番

壽座
信川邑 映畵常設

至誠醫院
信川邑 醫師 車熙善

信川郡廳

鄭圭璜
信川北部面西湖里

中央商會
信川邑 綢緞布木 婦人

朴瑚鉉商會
信川邑

方在燮金物店
信川邑

信川面事務所

金載裕
信川邑長良里

海星醫院
信川邑 電話五番

濟衆醫院
黃海道信川邑 醫師 李尙奎 電話四六番

信川齒科醫院
信川邑 醫師 李昌榮

平院材木商會
黃海道信川邑 電話三五番

信川材木商會
黃海道信川邑 電話四八番

光世堂藥房
信川邑 藥種賣藥唐草乾材 電話五九番

信川農民學校

溫泉醫院
信川溫泉 醫師 金炳箕

朴柄周
信川邑 電話一〇番

兄弟金物商會
信川邑內 高弼勳

公立初等學校長一同
信川郡內

三星醫院
信川邑 公醫 柳昌禹 電話二四番

信川運送合名會社
信川驛前 代表社員 李圭榮

貨物自動車部
信川邑 李昌華 李應奎

㊄ 信川商工運送
信川驛前 全泰祐 電話六三番

現代家具社
信川邑

安光自動車部
信川邑 貨物 電話一〇四番

和順堂醫院
黃海道信川邑內 醫師 朴潤三 電話一〇三番

中央醫院
信川邑本町通 醫師 金昌鎬 電話一二〇番

信川天主教會

殖產商會
農工用機械商 販賣部 鐵工部 信川邑內 電話一〇二番

吳永在
信川郡北部面石塘里

李繼天
信川

信川郡溫泉面

安信商會
信川邑 海產物 電話六五番

崔晛熙
信川邑武井里

同和材木商會
信川邑

大昌商會
信川邑本通り 綢緞布木

三合農具工場
信川邑 一般農具及機械工具商 合名會社

金景煥農具商會
信川邑 電話一〇九番

載寧

李在鎬
信川郡北部面[illegible]里

西江運送店
信川郡北部面 高斗杓

同樂館
信川邑 中華料理 電話四九番

大槻秀兵衛
信川[illegible]所長

朝日商會本店
載寧邑本町 自轉車及部分品卸商 直輸入 主 安萬金 電話一〇六番

鄭纘裕
載寧邑 安寫水利組合長

安寧水利組合

載寧殖產公司
電話六番

松榮商會
載寧邑 ラヂオ 電氣機械 主 朴致善 取次 電話一二四番

大昌商會
載寧邑

大東商會
載寧 電話一〇一番

福生園
載寧邑 中華料理

崔成崑
載寧郡本町

⊙ 朝鮮運送株式會社 取引店
載寧郡三江面青龍 郭祐善

日新組合
載寧邑

郭永敦
載寧郡三江面 面協議員

李炳根
載寧面 面協議員

長壽面事務所

太平生命保險株式會社 西鮮支部
載寧邑柳花里 支店長 金學成

張斗和
每日申報載寧支局 支局長

私立明新學校

李東學
有隣生命保險會社載寧出張所長

李成柱製油所
載寧邑楠亭里

天元局
載寧邑仁井里 主 吳法英

協成商會
載寧邑

東亞商會
載寧邑本町 電話一六番

德昌商會
黃海道載寧新換浦 主 沈德洙

司法書士金元三事務所
黃海道載寧邑日新里

李明赫
載寧邑 司法書士

平和寫眞館
載寧邑柳花里 主 金花景

高麗商會
載寧邑本町 百貨紙物 主 吳昌亨

玉鳳翼
載寧邑本町 布木商

文化堂
載寧邑菊花里 文化刺繡 主 鄭鳳植

協同印刷所
和洋紙物

金星藥局
載寧邑本町日新組合前 淋藥 主 金允星

載寧明新普通學校

金星堂藥房
載寧本町通 賣藥商 主 金東方 電話二一番

益壽藥房
朝鮮黃海道載寧邑內 張益洙 電話七〇番 振替京城一〇三三四番

車淳傑
載寧郡載寧面楠亭里 有志

鄕約會
載寧邑

既成洋服店
載寧邑本町 主 鄭東浩

海林商會
載寧邑

共成商會
載寧邑本町 石油 肥料 雜穀 主 孔連亨 電話一九番

金莉洙
載寧 三江面

梁海壽
載寧邑 有志

職員一同
載寧 南栗面事務所

李文電氣
載寧邑

崔在東
載寧邑

寶成寧商店
黃海道載寧邑柳花里 綢緞布木 人絹毛織 洋織綿絲 織物白油

李亨敏
載寧邑本町 肥料商

任元淳製油所
載寧邑

面職員一同
載寧郡西湖面

㊉ 丸洛運送部
載寧郡新換浦 運送倉庫業 電話四五番

康善榮
載寧郡三江面青龍里 喪中欠禮

修養園
載寧邑 中華料理 電話三五番

藝妓組合
載寧邑楠亭里 電話一〇番

載寧고무商會
載寧邑本町

三江運送店
載寧郡三江面 主 康弼亨

金成合名貿易社
黃海道載寧邑 代表者 金成瓚 電話三四六番

朝鮮載寧自動車營業所
電話一〇四番

金石商會
載寧驛前 電話三三番

銀龍面職員一同

載寧郵便局

穀物協會
載寧驛前

白萬協商店
黃海道載寧邑 米穀雜貨委託販賣 電話八番

吳國煥商店
朝鮮黃海道載寧邑 米穀委託賣買 電話五一番

崔善崗
載寧邑 司法書士

金益信
載寧邑內

利生源
載寧邑 中華料理

八運送店
載寧郡三江面青龍里 主 裵明周

鄭基南
載寧邑 面協議員

朴容奐
載寧西鮮合電

鄭寅木商會
朝鮮黃海載寧 電話二五番 振替京城三〇五三番

崔東鮮
載寧邑 大成貿易社 社長

職員一同
載寧稅務署

載寧郡農會

盧允植
黃海道載寧 司法書士 電話一二一番

利善工場
朝鮮黃海道載寧邑 各種農具 空氣打綿機械 合名會社 代表 黃利善 電話一〇九番

載寧花釀酒場
黃海道載寧郡載寧面菊花里 株式會社 電話五二番

載寧商事株式會社
朝鮮載寧 和洋紙物 印刷一切 敎科書指定販賣 文房具一式 電話二〇番

載寧殖產組合
專務理事 黃基善 李德然 電話六番

裵義林
載寧淸興病院 院長

三省病院
載寧邑 院長 李潤載

南星醫院
載寧郡載寧面文昌里 院長 朴容圭

載寧タクシー
載寧邑郡廳通 電話一七番

土木建築請負業
載寧合名會社同榮社 代表社員 金雄鎬

職員一同
載寧郡三江面 面事務所

昌城

昌城官公署懇談會

昌城和信連鎖店
平北昌城郡邑內 洋品百貨 (甲子基業組合商業部) 電話六番 振替京城六九三二番 電略(ワ)又ヘ(コシ)

共成商務組合
平北昌城郡私倉浦
全金洙李
鳳學得孝
梓俊弘寬

寧邊

長泉金鑛事務所
平北寧邊邑內 鑛主 姜觀鉉

朴春琴鑛業所

孫學祚
米國シンガーミシン會社 寧邊出張所

朝日理髮館
平北寧邊邑內 昌印堂[illegible]

姜赫祖
寧邊金融組合 組合長

韓承浩
鑛主

鄭承天
多田商會 寧邊代理店

康炳日
寧邊郡寧邊面[illegible]洞

姜[illegible]鳳
寧邊郡寧邊面[illegible]洞

許[illegible]
寧邊精米所

金定奎
寧邊自轉車商會 主

日興商店

金李楨
田倉面 面長

安光淑
婦人會長

孫應達
田倉市水南泉

姜鴻達
青年團長

李保興
[illegible]醫院

朴成龍

韓宗善

東青年夜學會

許鑽
鑛業家 寧邊郡寧邊面

金鳳德
高山醫院

崇德中學校

許希泳

永昌木工所

李旺植商店

金學俊

趙斗煥

寧邊郡廳

寧邊執達吏事務所

寧邊稅務署

金榮勳

金泰熙
司法書士

金麟吉商店
陶器金物雜貨

小島淸實

職員一同
寧邊土木管區

梁再輔

朴文[illegible]

鐵甕商會
朝鮮平安北道寧邊邑內 株式會社 電話八番

寧邊酒造組合
朝鮮平安北道 電話八番

郭[illegible]泰

梁柱錫

金[illegible]勝

鎭川

常信百貨店
和信連鎖店
鎭川邑內本町通 主 李[illegible]壽

明月館
忠北鎭川邑內 朝鮮料理
妓生 崔松竹 鄭芙蓉 李玉葉 朴一心 朴桂花 文彩紅 李月仙

迎館長
朝鮮料理
妓生 黃錦仙 李淑子 金錦蘭 尹錦紅 朴玉先

長春館
朝鮮料理
妓生 沈海中月 金明花 薛明月 韓春子 權寶佩 朱山紅

鎭川土曜會員一同

鎭川米穀組合員一同

孫彰煥自轉車店
忠北鎭川邑內本町通 自轉車附屬品直輸入商

李寧遠

朴升圭 李鍾漢 兪炳日
忠北鎭川郡鎭川面邑內里 米穀商

海東商會
鎭川邑內外市 綢緞布木 和洋雜貨

泰昌洋服店
鎭川邑內 主 林完洙 主務 金英來

崔今福
米雜穀商 諸肥料陸海產物 其他運送業 卸商

新高理髮館
忠北鎭川邑本町通 主 鄭鎬喆

禹壽萬
朝鮮自動車鎭川取扱所 主任

李載根
鎭川邑內

鎭川郡農林研究會

林相玉
鎭川郡邑內 精米業

湖南精米所
鎭川郡邑內里

鎭川自動車株式會社
忠北鎭川邑內

李仁燮自轉車店
淸北鎭川邑內市 自轉車 空氣銃 販賣

鎭一旅館
忠北鎭川邑內 主 任英彬

王成商會
忠北鎭川邑內外市 綢緞布木 和洋雜貨

具富誠商店
鎭川郡邑內里 自轉車販賣

中央寫眞館
忠北鎭川邑 主 金桐根

李鎬臣

李亨燮
鎭川郡邑內里

安商鎬
鎭川郡鎭川面邑內里一四〇番地 司法書士

鎭一精米所
鎭川邑內市

文昌商會
鎭川邑內

李鍾夏商店
鎭川邑內 綢緞布木和洋雜貨 主 李鍾夏

李居寬
鎭川面望石里

朴智撤自轉車店
鎭川邑內

申允熙
鎭川邑內

杞昌穀物商會
忠北鎭川郡德山面石帳里 主 兪昌根

蔡熙昌
忠北鎭川郡德山面龍夢里 綢緞布木 和洋雜貨

大同社德山支部員一同
忠北鎭川

金奎植
鎭川郡德山面新尺里

榮興商店
鎭川郡德山面龍夢里 綢緞布木 和洋雜貨 主 盧興世

日新理髮館
鎭川郡德山面龍夢里

再成理髮館
鎭川郡德山市

德興自轉車店
德山面龍夢市

蔡洙福商店
德山面龍夢市

李根潤
鎭川郡德山水里

職員一同
廣惠院金融組合

鎭川郡萬升面長

李聖浩
萬升面廣惠院市

光榮商會
忠北鎭川郡萬升面廣惠院市

姜德萬
萬升面廣惠院市

李國鎬乾材藥局
萬升面廣惠院市

梁禹錫

趙泰義
鎭川郡梨月面長楊里 醫生

鄭起燮
忠北鎭川郡梨月面佳山里 穀物商

李義錫
梨月面長楊里 米穀商

萬天
草坪公立普通學校 校長

姜太源
陰城郡大所面三湖里 醫生

朝鮮日報 新年號 其二十

存?廢?風前燈火
中等專門만十二個校
附屬初等程度도八個校
明春부터新募中止?

◇廢校決定的學校
全州新興學校
光州須彼亞女學校
其他南部各地初等學校
◇問題中에잇는學校
崇實專門學校
崇實中學校
崇義女學校

조선의 문화 개발으로 우리의 힘이라고 할만한것은 우리자녀를 길러내는 학교이다 하겠다 그러나 그학교란것도 이조선에 잇서서는 소학교로부터 중등정도며 전문대학이 어느것이나 일체 부족하다 하루바삐 몇수만이엇다면 각지에 각종의학교를 배당해 설립하여야할필요가 절박한이때에 우리교육계에서 수송을다그학교다 중요한 지위에잇는 기독교 기독학교중에서 남북장로회선교부(南北長老會宣敎部)에서 경영하는 학교를 명춘부터 일부는 폐교를 전제로 신입학생의 모집을 중지하게되라고 또 한편으로는 동 선교부경영의학교를 어느시기를 기다려 전면적으로 폐지하리라하니 이에서 바를 조선인교육계의 타격은 극히크다 학교하나를 세우려고하면 재정적거름가잇다해도 그리쉬운것이 아닌데 기왕에오랜역사를 가지고 우리자제교육에 공헌이만흔 학교가 한두곳도아니고 십여개소나 명춘부터 문을닷치느니마느니하니 문제는 참으로 중대하다 이미명춘부터 폐교키로 결정된곳이 전라남북도의 남장로회 선교부경영의학교로 중등학교가 아홉곳에 부속소학교가 또여덟곳이나되며 북장로회선교부경영의학교로는 평양의숭실전문학교(崇專)숭실중학(崇中) 숭의녀자고보(崇義女高)등 세학교가 또명춘부터 문을 닷느니마느니하야 방금 그거취가 주목한중에잇다 그러면 남북장로교선교부에서 경영하든교육사업을 중지하겟다는것은 어떠한이유를 가진것이며 또 선교부에서 학교문을 닷는데는 어떤 방책을 가젓스며 그후에 을전체로 학교를계속할방도는 어떠한것이잇는냐 하는점에대하야 우려는 적당한취해를 가저야할것이다 이제기자는 조선의 장로회선교부의 선교사업으로나타난 교육사업에 대하야 최근의문제에 이르기까지 그대략을 적어보기로한다。

昨夏부터問題續出
引退는既定方針
米國宣敎會本部의指示도잇는듯

그러면 금번 남북장로회선교부의 문제의발단과 그경과는 어떠케된것이가를 대략 알어보자 문제발단은 여기에서 대천착치안키로하고 언제부터 문제가 표면화하엿든가하면 작년팔월여름부터이다 여름동안 각지에서 장로회선교부의회의를 거듭하여오든중 불보를 가른미국에루고 사업에도 합회하여오든것도잇는 남북장로회 선교부에서는 마침내 선교부총회에서 선교사업에 전력하고 보통교육사업에서 인퇴한다 하는 대방침이란족만은 결정이되엿다 물론이전에도 이러한결의를 하지안흘수업시된 사정이 미국의선교본부에도 충분히 전달되엿슬것은 물론이다 오십여년간 선교사업에 가장뿌리를기피바엇든 교육사업에서 총인퇴를하기로 결의를하기에까지에는 역시 선교부에서도 기픈결심이 잇섯슬것을 짐작할수잇다 그결과 남장로회선교부에서는 작년추기에마침내 전라남북도내의전기열개소의학교에대하야 우선후임경영자의 문제도 고려할여지를남기지안코 명춘부터 신입생을 모집할것을 중지하야 폐교의 제일단의수속을 밟기로하엿다는것이다 그러고 북장로회선교부는 그지역이넓고 또대구경성 평양은중요지대이요 사업도 큰만큼 그처리에는 중앙실행위원회와가리 지방의 지방선교회에서 다시연구하야 적당한시기를보아 적당한방법으로 폐교수속을 밟기로하엿든것이다 그러다가 작년십이월초순 중앙위원회에서 먼저오랫동안 문제중에잇든

一、평양숭실전문등세학교와 대구의 두학교에대하야 명춘부터 학생모집을중지할것

二、학교는 적당한 후게자가나선다면 호의적방법으로 인게도할것

이라는 방침을결정하엿다 그러나 이때지방은 꼭실행을전제로한 것은아니고 일단 당해지방선교회에 그통을 쫓고하여 의견을 참작하기로된것이다 그런데 선교부에서 큰방침으로 교육사업에에서 인퇴한다는 결의를하기까지도 선교부내의 의견은물론 단순치안핫다 가부의평론이 상당히 격렬하엿슬것은 상상되고 할수잇거니와 더구나 당장명춘부터라도 신입생모집을 중지하자는 폐교수속의착수에는 또한 가부의 의견이 대립하엿슬것은 물론이다 부득이한사정이 잇서서 교육사업에서인퇴하자는것이거던 단연히 주저할것이업다는 순리파(純理派)가잇는한편에 오랫동안 학교사업에 종사하여온사람들로서 신도들의 인심의동향을 렴려하는바도 업지안홀것이지만은 자기손으로 북도두어오든사업에 그학생들과 생리별을한다는것은 참아인정상하기 어려워「적당한 시기까지 폐교의착수를 유예할」것을주장하엿슬것이다 그리하야 중앙위원회의 통보를바든 대구지방선교부에서는 그리급속히폐교를할수는업다는 의견을 제시하여 운명의결정은 당연히유예가되게 되엿고 평양지방선교회에서는 십이월하순의 어느 기한까지 전기 중앙위원회의 통보에 대하야 별반의 의견제시가 업서서 일단 신학기부터는 신입생모집을 중지키로하고 그전에 적당한 후게자가 나올것을 기다리는수밧게 업슬것으로 되엿섯스나 그후 지방사정에비추어보아 그러케 폐교를 단행할수도 업서 평양의 세학교중 숭실중학교와 숭의여중학교만은 명춘에도 역시 신입생을 게속모집하고 다시 일변을 끌어나가는동안에 후게자의 문제도 원만히 또 서서히락착을 짓게될모양가트나 숭실전문학교만은 남장로회 선교부와 공동경영의 형식으로 량선교부 본부의 보조를 바더오든터에 남장로회선교부에서 강경한 기색으로 교육사업을 폐지하게되여 숭실전문학교에대한 보조금도 지출치안케된관게상 숭실전문은 재정상문제도 어려운관게가잇서서 숭실중학이나 숭의여학교와는성질상문제가 더곤난한처지에잇는모양이다 즉 명춘부터 신입생모집을 계속해서 하게될지는극히의문중에잇다 이가티하야 당면한문제는 평양의세학교에선착수로 집중되엿고 그해결이아직마연한가운데잇는데 종국에는북장로회선교부경영인 기여의 각학교에도 문제는 조만간 부닥처올것은지금까지의 경과로미루어볼때 각오치안흘수업는것이다

四派分立長老會
教育도宣教의一部
派別을따라政策相異

그런데 조선에들어온지 오래이되며 선교사단의 사업은선교봉에만그치지안코 가톨선교외의 미로가지고다거나 교육사업에만 전저 착수하야 경영가에 직접경영에 힘쓰고 또는 학교설립을 지도 조성한것등 이로헤일수업슬만큼이다 그런데 조선내의 기독교를보면 구교와 신교로 대별하여 볼수잇고 또 신교중에는 장로회(長老會)와 감리회(監理會)의 두파가가장 널리 알려져잇다 이번에 문제된 장로회에도 조선선교도에따러서는 뚜렷지역의 중요한지대를난호면 네파가잇다 즉

一、북장로회

지대의 평안남북도 황해도 경상북도 충청도를 전력하야 장로회중에는 가장먼저 들어와 중요지대를 차지하고 제반사업에 착수한만큼 조선내의장로회 선교단중에서는 단연지도적 세력을 가지고잇다 문제의 학교를보아도 남으로 대구(大邱)에는 게성중학(啓聖中學) 신명녀자중학교(信明女中)가잇고 경성에는 경신중학교(儆新中學) 정신녀자중학교(貞信女中)가 잇고 평양(平壤)에는 먼저도 말한숭실전문학교, 숭실중학교 숭의녀자중학교가잇고 평북선천(宣川)에는 신성중학(信聖中學)보성녀중학(保聖女中)등이잇다 그리고 그중에서 숭실전문학교만은 남장로회선교부와 공동경영으로되여잇는데 금번의 문제가 중대하다볼수잇는지유도이점에걸리는바잇다

二、남장로회

전라남북도의일부 호남지방을 구역으로하고 학교는 전남에는 목포(木浦)에 영흥중학교(永興中學) 정명녀중학(貞明女中) 순천(順天)에 매산(梅山)남녀중학이 각각잇고 광주(光州)에 스피아녀중학교(須彼亞女中)가잇고 전북전주(全州)에는 신흥중학교(新興中學) 기전녀중학교(紀全女中) 군산(群山)에 메리볼든녀자중학교등이잇다

三、호주장로회

(濠洲)는 경상남도로 뗏날은 마산(馬山)의 호신중학교(昌信中學)이엇스나 벌서 전에 폐교되고 지금은 동래(東萊)에일신녀자고보

四、카나다장로회

(加奈陀)는 함경남북도와간도 일대인데 함흥(咸興)에 영생고등 보통학교(永生高普)와 영생녀자 고보(永生女高普)가잇다

이와가티 가튼장로회라고 해도 그선교단이 각히달은관계로 각각그선교방침에의하야 교육사업에대한 정책도달으다 즉카나다장로회나 호주장로회 가톨데서는 일즉이 고등보통학교로 승인을 바든것이라던가 북장로회에서는 성경과목문제때문에 여러가지로말성이되다가 문부성지정(文部省指定)을바든것이라던가그만큼 사정이다르다 이번에학교를폐지한다는것도전기 장로회의 네파중에서 특히 남북장로회두곳에서 더문제가급하게 전개된것도 각히그해석과 정책이 다른관계이다

朝鮮最初의大學稱號
悠久!三十年歷史
三百餘名의우리聽俊이輩出
爀爀한그"歷史""崇專"沿革

◇

천하의명승모란봉아페 자리를잡고기성팔경의 보통문(普通門)과 용악산(龍岳山)을두버보고잇는 관서지방의 최고학부며『밋숀스쿨』중에서유일한전문교육기관인『숭실전문학교(崇實專門學校)』는 명치삼십년 창립으로 숭실중학교의 형님학교로 명치사십년에 창립을보앗스니이학교가곳현재숭실전문학교의 전신인 숭실대학(崇實大學)이엇든것이다 숭실대학은대정원년에 조선총독부의 인가를바덧든것으로 물론조선에서 대학이라는명칭을하기는이것이 처음이엇든것이다 조선에서 최고학부이엇든숭실대학에 공부하는그당시의 학도들은 참말 인격에잇서서 학식에잇서 조선의지도자될어조금도 붓그러움이업섯고조선문화의 연원지(淵源地)가되여잇섯든것이다

따라서 사회적、또는정치적여러가지 문제도 숭실대학을 중심으로하여 시작되엿든것도 사실이오 학술용어、웅변술、『스포츠』를비롯하여 심지어 의복의『맵시』까지도 숭실대학에서모범을 보혀왓든것이다

이리하여 숭실대학교를 졸업하는학생들의 동경하는업연한목표가 되여왓고 서양사람들에게도『유니온』『크리스챤、칼레이지』라면 아는사람이 퍽만케까지 되엿든것이다

그러나 시대는 변하고환경은 밧귀임을따라 조선에서 오직 한개이든 대학은 대정 십사년에 이르러 조선교육령에 따르는 전문학교로 인가를 밧게되엿스니 대학이 전문학교로 변해지는수하식(就實式)으로 하지안흘수업섯든것이다

고 배위량(裵緯良)씨와 라도례(羅道來)、마포삼열(馬布三悅)、윤산온(尹山溫)씨등이교장을 력임한후 윤산온박사가 파면되여 귀국하자 현지에는 모우리(牟義理)박사가 교장에 취임되엿다

방금 재적중에잇는 학생으문학과(文學科)에、백삼명 농학과(農學科)에 구십여명합계일백구십삼명이며 졸업생은대학과 전문을 통하여삼백이십륙명에 달하여 과연 삼십여년동안에 반드각게를 위하여 찬연한 활약과 지도자의직책을 다햇고 현재에도 그러하다

숭실전문학교출신으로 박사의 학위를 바든사람도수십인에 달하엿고 조선내지에는 말할것도 업고 해외각국에 이학교의 출신의발자욱이 인처지지안흔 곳이 업게된것은 자랑가 잘알고잇는것이다

그리하여 현재는 사백칠십륙평의 본관(本館)사백사십사평의 과학관(科學館)팔백팔십평의 도서실(圖書館)이오십칠평의 긔숙사、칠백이백사십이평의 농장건물(農場建物) 등대학으로서도 결코 손색이 업슬교사를 가지고 잇는외에 운동장 농장(農場) 실습지(實習地) 부속지등사단사천 일백오십구평삼합을 소유하고 잇고 평원군(平原郡)에 이십단평 갓가운 경제농장(經濟農場)을가지고잇나 그리하여 형제교인숭실중학까지 합하면 일백오십단보의 재단을가지고잇서 오늘에일른것이다

그러나 이학교의 경영자인 북장로파선교회에서는 부득이한 사정으로 명춘부터신입생모집을 중지한다는 결의를 하게되여방금일반의 주목을끌고 잇거니와만일 이러한 문제가업다면이학교의경영에잇서서 조곰도문제가업슬것이오 교세는순조로이도흡단것가티 순조로움이인데 이제이러한 반갑지안흔 소식이접하니 승천구내에는 심상치안흔 무어운 공긔가 마치 남령어리에 어떠하는 머러가를 장면을 보혀주고잇다

과거사십여년간 형제교숭실중학교가리 흥은순경에서 흥은역경에서 파란중첩한가운데서 오늘의 기초를 싸허노흔 숭실전문학교의 금후건전한 계속을 빌며 이학교의교가(校歌)와가티 숭실의생명만 만세(萬萬歲)를빌뿐이다

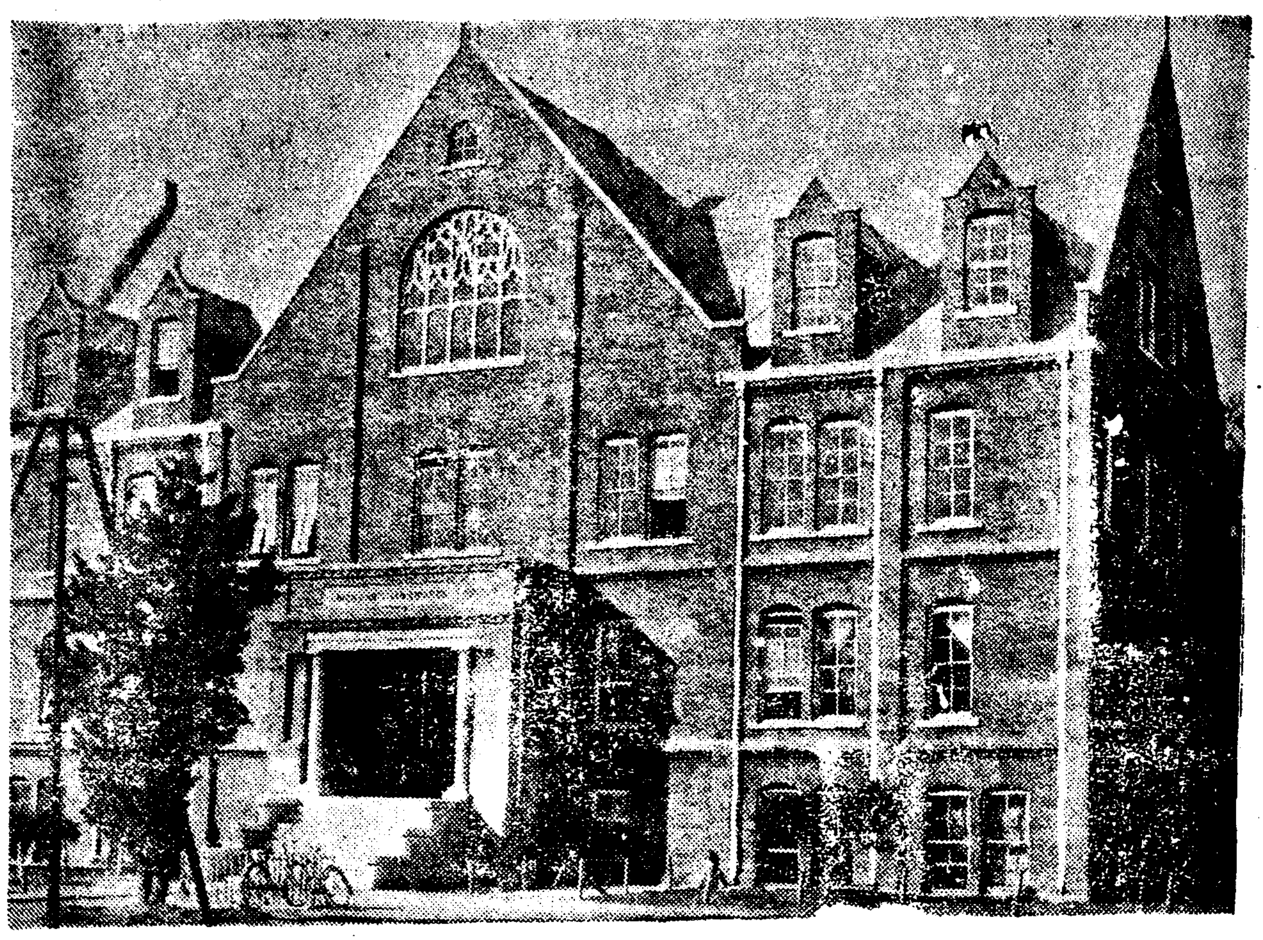

(사진은 숭전본관)

賀正

龍井
間島省龍井街
オロラ、カエフー
主 妻 奉
女給一同
電話三四一

和龍縣公署

間島省龍井街 博文館書店
金明學
電話二七六番
振替新京二四四番

和龍縣公醫診療所
李容勳

間島省和龍縣公署 參事官
張逵源

龍井警察署
署員一同

機械工具商
間島機械商會
間島省龍井街 電話二四一番

間島龍井 和洋諸紙 各種ゴム靴 直輸入商
吉松商店
主 金伯圭 電話一五九番

滿洲間島省龍井街
東滿產業社
電話四番

滿洲國間島省龍井 輸出入商
龍井貿易株式會社
電話一七二番
圖們支局電話二三五番
寧安出張所電話二二二番
敦化出張所電話四六番

間島總領事館 警部
梁永煥

間島省龍井街
間島精米所
主任 林憲

間島省龍井街
大成中學校

間島省龍井街 貿易商
黃應用

龍井商埠局長
楊嗣曦

間島省龍井市 中央寫眞館
全澤烈

間島龍井市
松竹洋行

李永植商店
電話二一八

間島龍井市 綿絲布直輸入
同興商店
電話一四二番 電略ハタ三〇

間島省頭道溝市
共利社

間島省頭道溝市
民成學校
職員一同

間島省頭道溝 林務分署長
尹重謙

間島省頭道溝市
聚盛湧燒鍋

李全全嚴黃朴金金梁全鄭崔朴金林鄭
吳澤基武應寅成圭斗永昌一昌載進啓士
洙瑞興鍈用鉉民東植煥根光植厦國學斌

間島省龍井街 間島省蠶業株式會社 專務取締役
金鎭憲

間島省龍井街
百貨店則列新吉商會
電話四〇四

松野商店
主 金弘謙
電話二一六番

間島省龍井街
平壤館

間島省龍井街 諸印彫刻 名刺印刷
滿和堂

間島龍井街
東興中學校
職員一同

間島龍井 各種洋靴及ゴム靴製造 附屬品一式
光德洋靴店
電略(광)又ハ(コウ)

間島省南陽坪 朝鮮人民會 會長
金楨勳

洋藥 漢藥 新藥 衛生材料
四象堂藥品商會

龍井街 株式會社
共信社

龍井街
崔秀吉

間島興業株式會社社長
姜載厚

間島省龍井
間島殖產株式會社

滿洲國龍井市
間島運動具店
李載勳
電話二五九番

間島省和龍縣大拉子 郵便局長
李太永

間島八道河子
南陽釀酒合資會社

在間島八道河子日領分署
山口滋雄
署員一同

間島龍井街
盈德號

圖們三井洋行龍井駐在員
李元九

間島省龍井街
龍濟局

咸平

咸平郡廳員一同

咸平郡面職員一同

咸平邑
濟生醫院 李化善
公醫 閔泳星
廣濟醫院 朴辰永
羅山醫院 崔昌東
鶴橋醫院 韓泰洙
泰濟醫院 洪馬泰

秋吉藥房
主 [illegible]

第一藥房
主 李東玉

三養社孫佛農場
米澤喜久造

羅山金融組合
職員一同
安藤實三郎

李載昇
牟盛祺

李載爀
著尾保吉

時村政車
七浦環

牟豐釀造場

너머저가는私学의名門

關西女子敎育界 呱呱發祥의搖籃地

輩出한當代才媛五百餘名多數

崇義女校의빗난歷史

도와더욱다고 지혀지시기려(숭)에서 창립을 보게되엿다 가라치고저햇스나 여간힘들 자들의 호위미테서 래왕하
실로 해볼목적 무엇인가 을돈 삼십사변전 엿날인 지안혓고 여자도 배화서 알 엿스나 지금의우리로서는 상
정하 모든것을 회목하게하 지라 그당시의 여성들은 길 어야된다는 권유를하여 요 상도할수업슬만한그당시의생
여 한업되게함이로다

숭의학교 숭의학교
숭의녀중학교만세
만만세
하나님이 보호하
사 숭의학교 만
만세라

◇

상수구리(上水口里) 언덕을 지나는사람은 누구나「피아노」에마추어 청아하게 불러지는 제복소녀들의표징인 숭의여학교의 교가(校歌)를귀에 익어지도록 드럿슬것이다 숭의학교는관서지방에서뿐이아니라전국여자중등교육계에 가운데에서 가장장구한 력사를 가지고잇는 우리 조양의자랑이다

숭의녀학교는 지금으로 부터 삼십년전인 명치삼십오년 시월사십일일 미국북장로파 외국전도부(外國傳道部)에서 파견을 바덧든 부인선교사 페스트양과 얼마전에 귀국한 선우리(鮮于梨) 양의 협력미테서 현 혼 규중에 밝히어서 여지 행 해방을엇게된 여자들도 도들의 행렬이전개되엿든것 재 경창리(景昌里) 여성경 업는 학대를밧고잇든 그들 학교에등교할때에는 삿갓을 이다 선우리양은 이러한난관 학교긔숙사(女聖經學校寄宿 인만큼 아무리 조혼학교를 쓰고장옷을입고 수명의보호 파사면초가중에서도불굴불요

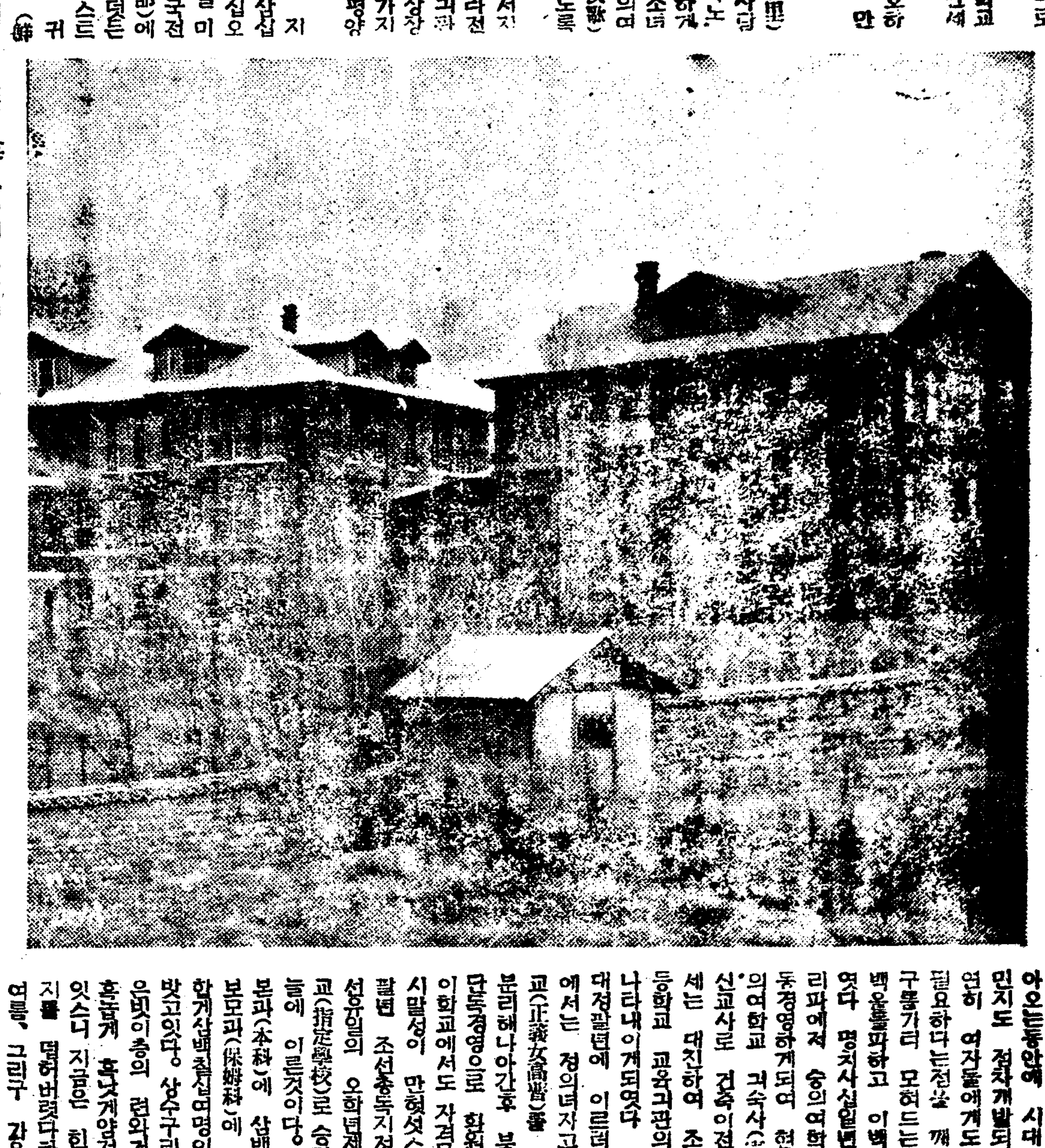

의 강철가든의긔의 정신으로 조선녀자의 중등교육긔관인 숭의여중학교를 경영하여 나아오는동안에 시대도변하고 민지도 점차개발되게되니자연히 여자들에게도 교육이 필요하다는것을 깨닷게되여 구롱가리 모허드는 규수는 백을돌파하고 이백을넘게되엿다 명치사십일년에는 감리파에저 숭의여학교를 공동경영하게되여 현재의 승의여학교 긔숙사(寄宿舍)를 선교사로 건축이전하여 교세는 대진하여 조선여자중등학교 교육긔관의 두각을 나타내이게되엿다 그리다가 대정팔년에 이르러 감리파에서는 정의녀자고등보통학교(正義女高普)를 창립하고 분리해나아간후 북장로파의 단독경영으로 확원하엿는데 이학교에서도 자격문제로 일시말성이 만혓섯스나 소화팔년 조선총독지정을바다조선유일의 오학년제 지정학교(指定學校)로 승격하여 오늘에 이르것이다。 현재에는 본과(本科)에 삼백삼십삼명 보모과(保姆科)에 삼십여명 합계삼백칠십여명이 교수를 밧고잇다。 상수구리언덕에붉은빗이층의 련와건축물들은 흔둠게 흑낫게양전스럽게서 잇스니 지금은 힌눈으로 대지를 덥허버렷다하나 봄、여름、그리구 갈을에는『클로버』가 초록빗주로 깔리운 나무 그늘에서 유쾌스럽게 희망을 담북실고 나붓거리는 제복처녀들의 빼홍의 머 숭의 동산은 과거삼십사변 동안에 오백여명 선배인 를업생을 전조선사회에 보내여 여성계중등의 금년 봉이되엿고 현재에도 씩씩한 공헌을계속하고잇는 숭의의복옹자리임이틀、넘엇다 여름이면 힌빗저고리에 올빗치며 겨울이면 톱색저고리에 남색치마의 제복은 평양사람으로서는 누구나 모를사람이업슬것이며 숭의의 제복처녀의 아릿다운 그리구 씩씩한 긔세로 가두에 나타날제 그들의 초창시대에 선배들의 삿갓장옷쓴모양을 대조한다면 실로 금석의 감이업지안흐려니와 이재 이학교의 설립자 선우리녀사가 불행이한 사정으로 떠낫고 경영자인 선교회에서 명춘부터 경영을 폐지한다는 소식이 어린가슴을 무한히 아프게하엿다、

그러나 우리는 결단코 이 력사적으로보아 실질적으로보아 숭의녀학교는 폐교할수업는것이다 우리는 우리교육 더욱이 여성의교육에 진력해준 선교사단에 향하여 심심한 경의를 표하거니와 조선인사유지、졸업생유지제씨의분발과 용단을밥작하여 위긔에 처해잇는 숭의동산을 엄어매이라

(사진은 숭의녀학교)

……★……

나서라! 引繼者여 大崇實을救하자!

感謝할宣教會가半世紀後주는試驗期

요만한힘은가진우리

마침내 문제는 절박한사정에 직면하엿다 이제 문을 다드려는 학교는 어떠케될것이냐 물론문을다처서는 안된다 그러면 선교부에서는 학교문을 닷는다면 어떠케하고 다드려는것이고 그 문을 닷지안케한다면 조선인은 어떠테도로 림하여야할것인가 선교부의 태도를보면 알기어려운점이잇다 당초에 학교의존폐문제에 대하여 이러타고구체적으로 발표하는것이 별반업고 그이들에게서 흘러나오는 소식이라는것은 극히단편적이어서 만일학교를 폐지한다면 어떠방식으로 한다고 확실히공식으로 전하는것이업다 그리대체로확실한내용이라고 미들만한것은

一、남장로회 선교부에서는 입체로명년부터 폐교단행키로하고 긔왕잇는 학생은 졸업을 기다리기로하되 신입생은 새봄부터 모집치안는다는 모양이고

一、북장로회 선교부에서는 점진적으로 폐교를하되 신춘부터 문제로한것은 평양과 대구에만 한하기로하고 될수잇는대로 적당한 후임경영자의 지원이잇다면 인계식히도록할것으로하엿고 그러고 그방침은 다시 평양과대구의 지방선교회의 동의를 엇기로하엿는데 대구에서는 그리급작하 폐교를 한다는것은 좋가리하여 다시 고려키로하고 평양것만은 대체로 명춘부터 학생모집을 중지할것가티되여든 모양이다

그러고 그동안에 [illegible]

[illegible]

괴로운립장에 잇다는것을 십이분주의하여야할것만은 사실이고 도학교를 인계하려는유지나 일만조선사람들도 이문제에 대하여서는 선교사단의립장을 잘이해하야 오해업는견지에서 정정당당히처리되여야할것이다 그런데당면한 평양의 세학교에대해서는 우선숭실중학교와 숭의녀중학교에대해서 인계문제도 그리어렵지안흘듯한소식도 잇는모양이나 숭실전문학교에 대해서는어려운빗이 업지안흔모양이다 그러나 숭실전문학교를 살리지못하면 조선인교육게를위하여서 중등학교두개소에 못하지안흔 큰손실이라는것을 이식지안흐면 안될것이다 한펌평양의 세학교문제는평양인으로서만 해결되여야한다는 리유도 업슬것이나 그중에서도 전문학교에 대해서는현재면개업는 조선인의 전문학교긔관인만큼 반듯이 살리되더욱내용을 혁신하여야 한것을느겨야할것이다 아프로 조선인의힘이될사람이라면 전문지식을 가진사람이 아니면 안될것이오또전문학교가 다른곳에 아무리만타하여도 압프로는 이땅의일군은이땅의 교육을 바든자가 일층필요한것이니 이점을 기피인식하고 숭실전문학교를 위하야 유지의 분발이잇서야 할것이크게긔대되고잇는터이다

그리고 그긔대는 다만긔대에만 끄치지말고 시실로 지극한 정성을 나타내여야 할시긔는닥처왓다 아모리 빈약한 우리네살림사리라고는 하지만은 숭실전문학교하나쯤이야 마터서 해갈수잇는 실력은 가젓다하겟고 더구나 새로창설하는 학교도아니요 이미 남의손으로 반석과가튼긔초는 맨드러노핫다고 볼수도 잇스니 이것을 인게하야 고히고히 지녀 갈만한 력량과 실력은 구비된 우리들이 아닌가 반세긔 오십년동안의 꾸준한 노력의결정을 이제는 우리들의 손아페 내어노흐며 우리들의 힘으로써 지탕하여가라함은 그들선교회로서는 마땅히예정의 코ー스를 밟는다고도말할수잇지안흔가 이는 그들선교회에서 우리들에게주는 어려운시험(試驗)이니 우리들은 과연무난히 파쓰를 하게될것인가?

그런데 금번문제가 나기전에 선교부본래의방침도 작간생각해 터 장로회감리회를 중하여모다 축소되엿다 그중에서도 감리회 래의 정신에유감업시 하여야할 것은 선교부제씨의 중대한책임 로 칭양할것이 아니라 사회전반의 열의를 대표한것으로 밧

半世紀에不朽貢獻 朝鮮文化의温床

스포ー츠로 雄辯으로 學業으로 이름노픈崇實中學

◇

숭실중학은 지금으로부터 사실변전 갑오년(甲午年)란리가 머저진지이년후인 명치삼십일년시월십일 미국북장로파(美國北長老派) 선교사 [illegible] 수 잇슬가하다

적정신의소유자라고 해석할수잇섯스니 제일회졸업생인 고로경오(故盧敬五) 차리서(車利錫) 고천광옥 (故崔光玉)、삼씨를 보아서도 알 [illegible]

에쓰는가?」고 비우섯다는것도 일소룰금키어렵거니와 이하마디로도 그당시의 민지를 집작할수 잇자안흘가 하다 그리고 이당시의학생들은 상투를짜고 망건을쓰 [illegible]

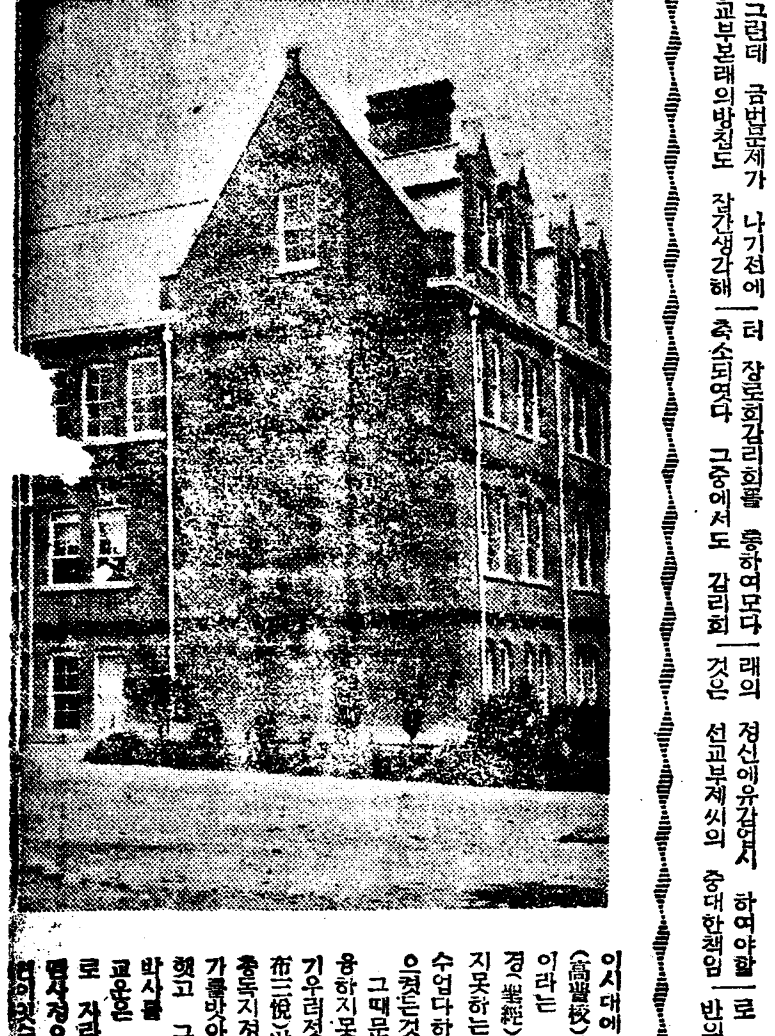

이시대에도 고등 보통학교(高普校)로 인가를 바듯것이라는 소리가 놉하스나성경(聖經)을 본과목에편입하지못하는 고보제도는 응할수업다하여 만흔 말성을입으켯든것이다

그때문에 종시고보제를채용하지못하게되여일시교운은 기우러젓섯스나 마포삼렬(馬布三悅)박사교장시대에 조선총독지정학교(指定學校)로인가를밧아 다시 교세는약진햇고 그후 윤산온(尹山溫)박사를 교장으로 마지하여 교운은 실로욱일충천의 세로 자라오다가 작년에 어 [illegible]사정으로 윤산온교장의파 [illegible]

우리가引繼經營은 恩惠報答의當然事

그들도그러케되기를期待

운동장에 교사를 건축하고그다음해오월십삼일에 조선교육령에 의하야 초등과사년의 학제로변경하야 조선총독의인가를밧고서 또다시 천수백이십년에 초등과 륙년 중등과 사년제로 변경하엿다 그후숭일학교에 녀자초등과를 두게됨으로 천 구백 삼십 일변조선총독의 인가를 바다서 학층을 변경하야 초등과를폐지하고 사년제녀자중등과만을경영하여오던중이라한다 이래수백명 현대적녀사를 교양시키고 현재도 백오십육명이되는 유위의녀자를 가르키고잇다한다

조선교육령에 의한초대설립자대표는『로라복』씨엿고 그후다마자』씨를 거처 현설립자대표는『김아각』씨라하며 교장은 초대교장『미스·에라·구라함』양을 비롯하야 구애라 김아각씨를 거처제사대교장 『유화례』(柳華禮)씨가현직교장으로 잇다한다 천구백이십칠년도부터 그때설립자대표 라마자씨와 교장김아각씨와 맹주선교사제씨가 합력하야 십여만원의거액을들여서 교지부속전답직원대지등 이만사천사백팔십평상합의 토지를 매입하야 연평오백삼십오평의 교사를 붉은벽돌로 지하실까지 이층과삼층두채를 화려하고 장편하게건축하고 기타 이층벽돌집 긔숙사를 보기조케짓고 후속건물이든 직원주택이든 양식으로 반듯하게건축하야 완연한 학교촌의 풍미가나는 늣김이잇슬만큼 설하고잇다 교지교사및부속건물등의 평수와 규모는다음과갓다

교지	一三、七五九평一
부속전답	一〇、三六二평
직원주택대지	三五九평一
합계	二四、四八〇평三
교사건물	五三四평二五
긔숙사건물	一〇四평
부속건물	二七평
직원주택건물	五〇평
합계	七一五평二五

現況 장관스럽고 화려한 교사내면을보면교회한 십 물리화학실등이실재롭집 요리실 사학급 제교실우천체조장등 만반설비가정연하야 관공립중등녀학교에손색이 업시되여잇다。

그리고 교원은 미국인 이인、일본내지인 이인、조선인칠인 한열한명이 교편을쥐고 생도백오십륙명을 사년제사학급으로 나누어 가르치고잇다 해마다 신입생경원 오십명을 모집하는데 근년에 들어서는 응모자가 격증하여오는중이다。생도입학상황을 살펴보자。

年度	定員	志願者	不合格者
昭和七年	五〇	五一	一
〃八年	〃	五一	一
〃九年	〃	五八	八
〃十年	〃	七三	二三
昭和十一年	五〇	八〇	三〇

년 학교경비는 일년에 일만오천이백륙십구원을 쓰고잇다하니 생도일인당 구십륙원차지가된다 사용을 경비는 아래와갓다

교원급료	一二、一九六원
잡급	六三八
소모품	七三七
수선비	三六五
잡비	一八五
설비비	九〇〇
예비비	二四八
계	一五、二六九

월수업료는 교우회비 삼십전 합하야 일원팔십전으로공립여자중등학교의 반액도못되니 따라서 제반학비도경하야 중산계급이하의자녀들에게 만흔교육의기회를주게되다。

학과는 종교단체가 경영함으로 성서를 가장 중요시함으로 일주일에 세시간이들엇다 신교에잇서서는 재학시대는 직접성서를 배우게됨으로 전부가교를 밋게된다고한다 그러나 가정신교별을보면이와갓다

긔독교	불교	유교	기타	합계
六七	二	四	八三	一五六

전생도가정수의 신교비례를보면 기독교사할오분 무교오할삼분 불교약간 이것으로보아서긔독교신자의 자녀만이 배우는학교가 아니라는것을알수잇다

이만치규모가 상당하고여자교육계에 보배스러운광주스피아여학교가 문을다치게된다는것은천부당 만부당한일이니학교인게자는 하로밧비 나오라!

더구나 스피아 녀학교는 그 경영은 예수교에서 해왓스나그러타고해서 예수교를 신봉하는 사람들 딸이나 누이들만을 입학시키는편협한태도를 단연일축하고 망주를 중심으로 호남일대는 말할것도업고 남조선일대에서 스피아녀학교를 동경하야 이학교에 입학키를 희망하는녀자이면 그가정에서 유교를밋거나 불교에귀의 햇거나 혹은전녀종교를 신봉치안는 사람의딸 혹은 누이라도 문제업시 한영하야 그들을 교육시켜서 오로지 조선녀자 사회에 유위유능한 일꾼을 양성하엿고 또한그러케하는 것으로써 도리여이학교의 자랑을 삼을만큼 되엿든것이다 이러케 학교의 정신으로나 또는 설바로보거나 교육하는 방침을 보더라도 참으로 업서서는 안될만한 위대한 존재를 나타내고잇는것이엿다

이러틋 훌륭한학교가 아모리 불득이한사정으로 말미암은 처치라고는 할지라도 일조에 그 학교의 문을닷치게 되는때에는 이지방 녀자교육게뿐아니라 조선녀자사회에 뚜렷하든 광명이 갑자기 업서저서 암흑의 구렁에로 미러드러가게 되지나 아니할가하는것도 큰걱정이라한다

和信連鎖店 金泉本町

大成商會 京釜線金泉邑旭町 海陸物産委託 代表 姜益亨 電話一四三番 電略(タイ)又八(대)

水山商會 京釜線金泉旭町 綢緞布木 主 金性煥

東田商會 京釜線金泉本町 海陸物産委託販賣 其他布木綢緞取扱都賣 主 禹偶植 振替釜山七九八八番

金陵印刷所 金泉邑本町 電話一三七番

達成旅館 京釜線金泉本町八二一 主 黃義吉

千代田生命保險相互會社事務所 金泉邑錦町 主任 鄭雄敎

金泉郡廳員一同

長春館 京釜線金泉邑城內町二〇八 朝鮮料理 電話一七六番 金春紅、方錦姬、朴玉珍 金玉蘭、沈松竹、金月香 金仙月、金香花、黃秋姬 金蓮玉、李海中月

崔醫院 金泉邑錦町(郵便局西側) 崔成萬 電話一六八番

金駿泰 金泉郡代項面 協議員

仁宣醫院 金泉邑錦町 姜錫俊 電話二六四番

趙鳳來 金泉郡甘文面 文殊金山事務所

金琪振商店 慶北金泉邑旭町 貿易商 電話一七三番

李德進 青岩寺 主持

和信商會 金泉旭町 綢緞布木直輸入商 電二六七番

職員一同 金泉邑

永昌商會 慶北金泉邑旭町 綢緞布木

酒造株式會社 朝鮮慶北金泉 金泉

合名會社昌南社 朝鮮金泉邑本町

職員一同 [illegible]面

職員一同 甘川面

職員一同 禦侮面

職員一同 金泉警察署

職員一同 金泉稅務署

道立金泉醫院 職員一同

職員一同 金泉大和町 金泉少年刑務所

無盡株式會社 金泉郡金泉邑錦町百五十一ノ一 金泉

高崎合名會社 金泉市本町

公立普通學校 職員一同 金泉邑內

金泉高等普通學校 電話二六三番

金生堂製藥舖 朝鮮京釜線金泉本町 和洋菓子製造原料一式販賣 木炭各種問屋業

大永商會 慶北金泉邑本町 織物類布木其他委託販賣業 主 金學大

鄭基東商店 朝鮮慶北金泉邑錦町一九四 萬年風機製作發賣元 電話一三〇番 振替京城二四五二五

金鍾鎬 金泉南山町

李漢龍 金泉黃金町

金正基 金泉大和町

李奎承 金泉郡甘文面 協議員

朴㐂相 金泉郡助馬面 協議員

李培厚 金泉郡助馬面 協議員

金用圭 金泉郡開寧面 協議員

孫命遠 金泉郡金陵面 協議員

徐煥琪 金泉郡金陵面 協議員

梁仁[illegible] 金陵面 協議員

白[illegible] 金泉郡金陵面 協議員

興華洋服店 京釜線金泉邑錦町 主 申[illegible]

朝日商會 慶北金泉邑錦町一四六 朴台用 電話二七四番

相信商會 金泉旭町五六ノ六 李[illegible]

合同精米所 慶北金泉邑旭町五二 穀物貿易 柳成根

金鳥商會 金泉邑錦町 機械商 精米部 機械部

大和旅館 金泉驛前 主 韓在五

成德根乾材藥房 慶北金泉市場

百草堂乾材局 京釜線金泉邑本町 郡正模

朴喜鍾 金泉驛前 穀物肥料貿易商 電話二五七番

裕興東 朝鮮金泉本町 電略(ユ)又八(ユ)

牙浦商店 金泉本町 綢緞布木 主 李鍾里

東亞商店 金泉本町 電話一〇一番

京城商會 金泉本町一六三番地 綢緞布木 主 韓國鉉

金泉婦人商會 慶北金泉邑本町 綢緞布木直輸入商 金倫煒

李漢奎 金泉邑牙浦面大新洞

孫相鎬 金泉郡金陵面多壽洞

學校評議員 金泉郡金陵面 金峻泰

白樂召 金泉郡金陵面

吳龍世 金泉郡甘文面

吳世煥 鳳山面禮智洞

知禮酒造場 金泉郡知禮面 崔正燮

洪鍾寬 開寧

朴來儀 金泉郡甘文面 協議員

金正道 金泉郡甘文面 協議員

白容圭 金泉郡甘文面 協議員

金[illegible] 金泉郡甘文面 協議員

미슌校悲運을못들자!

세는 다시 변할모양이다 그들도 반세기동안 선교를하는동안에 조선인과는 떠러질수업는판계가 잇슬뿐더러 금후의사업관계도잇고 도저히 사회적 정당성을 경홀히 볼수업는 형입이잇는 터임으로 학교문을 다친대도 그수속은 조선사람의요구와 그리임을 충분히 돌어주지안흘수업는 사정이다 사정보다도 그들의신사도(紳士道)로서 당연히 그러하야만할것이다 그래서 일단명령은부터 신입생모집을 중지한다는 방침은 결정하엿든 모양이나 그후평양의 각방면여론이적당한 후임을 결정치안코 폐교를한다는것은 온당치아라고 상당히 결심한모양이어서 선교부에서는 다시고려하기로되엿 모선대체의 방침으로는 명춘에도 계속하여 신입생을 모집케 될 모양이나 숭실중학교와 숭의녀중학교만은 적확히 간능한 모양이나 숭실 전문학교만은 남장로회 선교부의 보조금이 끈허저 경비상 문제도딸아오게되여 극히 난색이 잇는모양이다 그러면 평양의 조선인사회에서는 이문제에 대하여 어떠생각을 가지고잇고 또 선교회에서 학교를 후임자에게 인계식힌다면 학교건물과 운동장등을 넘기는 대상으로 사례금 또는 선교부에대한 사례의 형식으로 어느정도의 금액을요구한다고 전하는 내용은 어떤것인가를 알어보기로하자 먼저도 학교건물과 토지는 독립한 학교재산이 아니라는것은 말하엿거니와 선교부에서는 학교사업을 중지한다는것은 선교사업의 중요한부분을 중지한다는것이어서 교육사업은 중지한다면 그사업의 자금을 다른 방면의 선교사업에 돌리어쓴다는방침으로 그대상으로 어느정도의 금액이필요하다는것이다 이것을어떤방면에서는 선교부에서는그동안 경영해오든 학교사업을팔어넘기려는가? 현재의시가(時價)로 평가한다면 거액의 금액이 될것이나 그들이당초에와서토지를 점령햇든당시는 ,한평에 몃푼이상전시주고산것이고 더구나 선교사업이요 교육사업을위하여사용되든것을 이제학교를폐한다고 팔어버리려는것인가?하는 관측도잇는모양이다 그러타고해도 그들 선교사들이 상인(商人)의 도량행하는것이라고속단하려는것은크게잘못이라고할것이다

그러나 선교사단으로서도 이문제를원만히 처리치못하면 안될

고 열세명의청년에게 신학문을 교수하기시작한것으로 창립의기원을지엇다

물론이시대에는 유교예중독되대로중독되엿섯고 양인배척이심하든당시이엇든만큼 배위량박사가 평양에까지올떡에는 처처이나되는몸에다가 상복(喪服)을입고 백립을쓰고 산가운데에서 풍찬로숙을하면서 평양에까지왓다구하니 아모리열성을기우려 신학문을가라치기시작햇스나 『양학쟁이』라하여 학생자신들도 일반에게 손가락질을밧게되여 좀처럼 입학권유에응하지안햇고 응하는청년들은 다소라도 현명큰 [illegible]에는 청년들의수가 증가하여 학생의수가 수일증가하야 배위량박사의사저만가지고는 도저히 생도들을 수용할수업게되여 명치삼십사년시월에 조선식이층교사(校舍)를신축이전하게되엿다

어떠시적교사는 방금숭실전문과 숭실중학의 도서관(圖書館)으로 리용되고잇는데 이교사에이전하면서 비로소 교명을 숭실학당(崇實學堂)이라 명명하엿다

그런데 이교사를 신축할때에평양사람들은『대체양고자들이란 분수가업는놈들이큰다 집저런을지어서 무엇과에와서 공부를 필하고 식시간에는 성천초(成川草)를한대식 피웟다하니 지금의제복생도(制服生徒)와 대조해보면 얼마나 선괴하고 장관인 학생들이라고할가?

명치삼십팔년에 감리파(監理派)와 련합경영을 하다가 사십오년 삼월[illegible] 중학교의 인가를바터 숭실중학교(崇實中學校)라고 개칭하게되엿다

대정사년에는 북장로파단독경영으로 되면서 라도래(羅道來)씨가 교장에 취임하면서부터 교세(校勢)기대진하여 현교사(現校舍)에신축이전하엿는데 숭실중학은

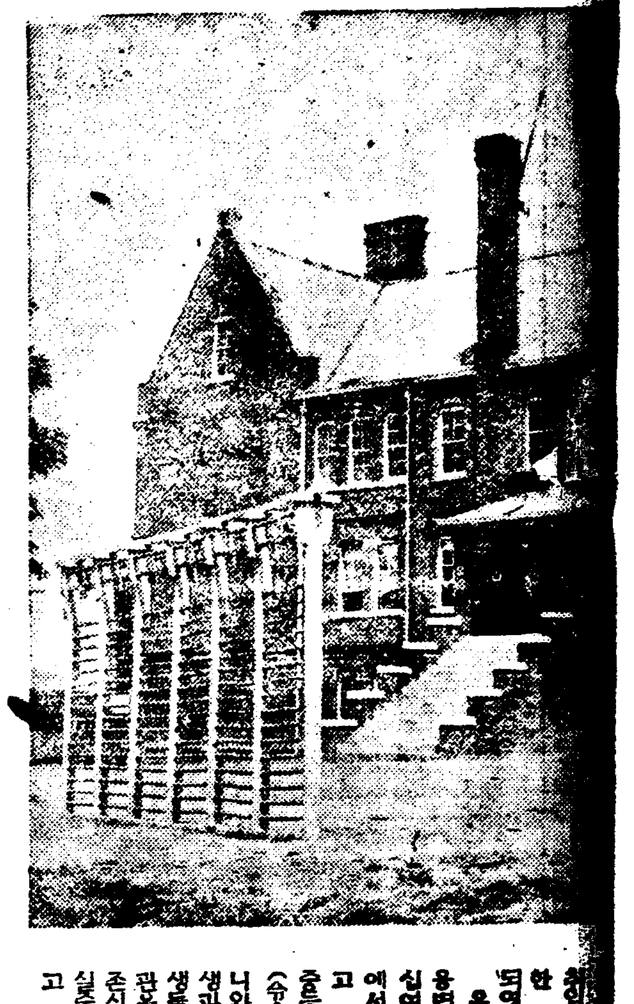

[illegible] 한 긔분으로 마음껏 장식되엿든것이다

우리는 이학교가 스포츠로 용맹으로 학업으로 과거사십여년동안 반도문화전상에서 불후의 공헌을 하엿고 압흐로도여전히 서조선중등학계의 영예잇는 령명(令命)을 독점할것을 밋거니와 현재의 오백여명재학생과 일천이백여명의 졸업생들이 협심하여 모교의 난관을 돌파하고 의긔와 자존심을 가지고 최후까지 숭실중학의 일홈을 빗내여라고 힘잇게 웨치는바이다

(사진은 숭실중학)

湖南女子의希望峯
設備는盡善盡美
고개넘어에櫛比한洋館大廈
光州須彼亞女校의來歷

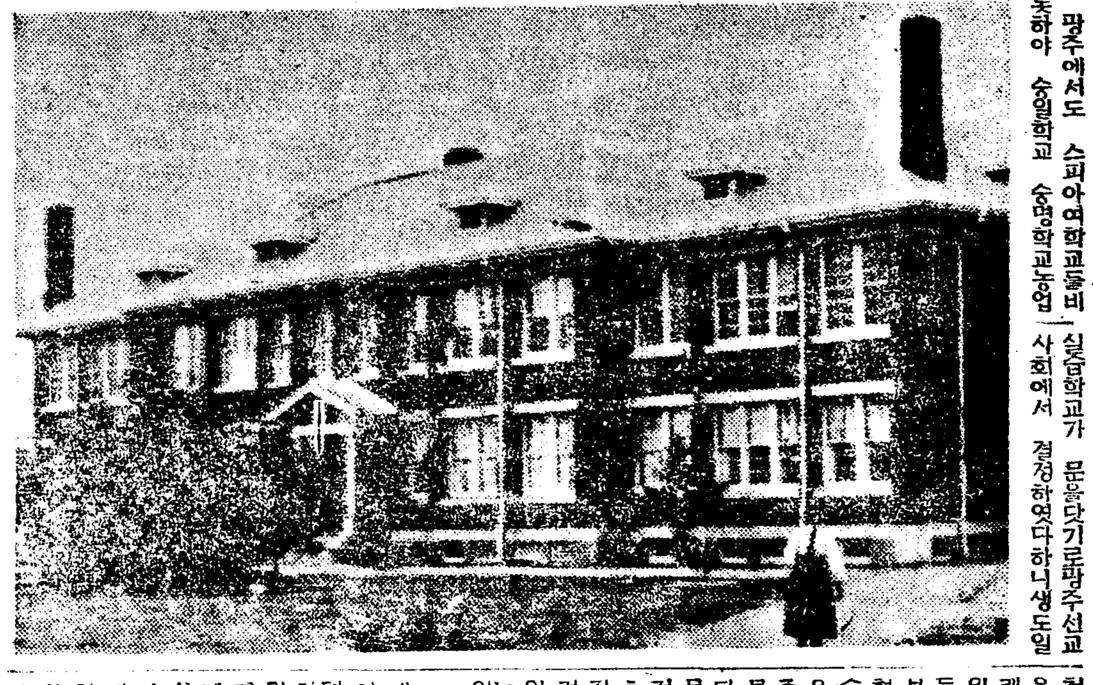

광주에서도 스피아여학교를비롯하야 숭일학교 숭명학교농업실습학교가 문을닷기로광주선교사회에서 결정하엿다하니생도일천오백여명은장차어느학교의 문을두다려고배호기를 빌것인가그래서광주시민일반이예석히역이는일면 장로회에서 유지목사장로등이 대책강구회를조직하야 학부형대회를 비상소집하야 학형회위원회를조직하고 경성목포순천등지 장로회와 긴밀한련락을취하고서 선후책을강구하고광주선교사들과 교섭중인데페교는 물론이려니와 평가하야 매각한다는말까지전하고 한등의타협이 못되모양이며 인계자를 발견코저하나 용이한일이 아닌형편에 초조히활동중인데 장차엇지될는지 액색한 광주오만여시민은새걱정을 하고 잇는정경이다 이와가티 걱정이되고 애석히녀이는 스피아여학교의연혁과현상을 일아보기로하자

沿革 지금으로부터삼십년전속천구백팔년일월에 미국선교부인 『에라·구라할』양이 광주에들어와 선교하는한편에 부녀자 십사명을 모집하야언문을 가르치고 성서를 읽킨그것이 이계문을 닷게되스피아여학교설립의 동기라한다그해에월에 그부인이 교장이되고 시업식을거행하고 그해십일월에 보통과사학년제로써 구한국학부대신의인가를밧게되으로 비로소 학교로의 형식을가추게 되엿다 삼년후천구백십일년에 광주시내로부터 동남으로고개넘어 현

全部가宣敎會所有
學校財產은全零
代表的인北長老會의學校經營方針
敎本學末로써一貫

물필요가잇다 즉선교부는 교회나 학교등의 경영에대하야 언제나사업을 늘리는만큼 항상보조금도 늘리어나간다든가 하는 방침은아니다 어느일정한시기까지 선교사업의기초를 세우기까지는 적극적보조를하되 그이후는 교회나학교를 모다그곳신자의힘으로 자립시킬방도를 취하는것이다 조선에서도 교회의힘은 상당한정도에 달하엿다 학교도 우리힘으로 경영해나아갈만큼 여러가지로 힘이자라는것이다 이에선교회에서도 본래의 방침에의하야 아프로는 『조선영제의힘』에 의하야 경영하여야할것을 전제로한것이다 그결과가 미국 아니전세계적 불경기의관계도 겻치지만은 선교부의경영인 각기관의보조는 벌서전부 선교부의보조는 근본적으로 삭감되고잇는차이잇다 장로회 선교부에서도 그전부터 학교의 보조금을 년년히주리어와스다가 기에는 어느정도까지 『조선영제의힘』에 맷길바를 전제로한것도 잇겟스나 그밧게 국제문제가 미묘하야 사업을적극적으로 진행키에 주저한바도 업지안헛슬것이다 그러든차에 급기야 문제가 『분득이 교육사업에서 종이되한다는 절의를 보게됨에 페교문제가상상보다 급하게나온것도 우연타안흘것이다 그러나이러한 선교회의 본래의 태도로보아서도 그러하거니와 가든선교사업이라고는해도 사업이교육사업인만큼 특히 신중히하여『조선영제의힘』에맷기도록 십분가능한 범위내의호의적방법을 다하여야 교육사업본이라할것이다

그리고 조선인의 립장으로 본다면 선교부에서 부득이 페교를 한다는 이때를 당하야 저간 오십년동안 기독교를 통하야 신문화의 세례를 만히 바든섭이라던가 직접 우리들이교육의 힘을 바든 점을 생각하야 그은혜에 보답하는 의미를 가추는 동시에 교육조선의 절박한 현상에 립각하야 정정당당한 태도로 일단 페교하려는 학교에 대해서는 유감됨이 업도록 쌍방의 원만한 교섭하에 그를 인계하야, 더욱 사업을흥성케하여야 할 책임을 우리들로서는 누구나 한가지로 느끼어야 할것이다 그리하야 특지가가 나선다는때에도 그개인의 특지라던가 사업욕의 발로만으로[illegible]들만한 정신의 준비와 격려가 잇서야 할것이다.

대개 사업(事業)은 그사람의전인격과 력량과포부가 온전히반영(反映)되는것이니 재력(財力)만으로써 용이한것이 아니요모든요소(要素)를구비한 훌륭한인물(人物)이여야 비로소 교육사업으로서의 신성한소이(所以)를 구현하게되는것이다

그리하야 교육기관은 교육기관으로서의 존재를 엄연히 보존하야 반세기에 빼친 찬연한 력사에 광채를 더욱 도치게하는것이 그들외래의선각자에게대한우리들의 보은(報恩)도되는것이다 그렁으로그학교의경영을인계하는것만이능사가아니라이를인게함으로써참으로광명과희망을나타내도록하는것이무엇보담도 중대한일이다(사진은광주스피아녀학교)

다음에 선교부들의 학교경영 방식은 어떤것인가를 잠간말하여둘필요가잇다 물론 선교부마다 다소 사정이달른것은 잇을것이나 그중의 대표적인것으로 북장로교회 선교의방식을들어소개하고저한다

현재 선교부경영학교의 재산에 관한것은 법률적으로 규정한다면 학교재산이라고는 아주업다고해도과언이아니다 그리유는 현재 학교는 학교건물이잇고 그기지와 운동장등이잇고 또 그설비비품이 잇다고는 하나 결국학교재산이라면건물과 토지등부동산이 잇슬뿐이고 그외의수입이 잇슬기본재산의 적립이라고는 거의 업는데 그부동산들은 모두 재산법인선교부의 재산으로되여잇서 학교에서는 선교부의 건물과토지를 빌려쓰는것으로되여잇다 그리고 경비는 수업료를 밧는것이외에는 선교부의보조로 옛날은 한학교에 대개만원이상 어떤곳은 일만사오천원식도 나오든것이 근년에는 륙칠천원내지 칠팔천원혹그이상되는곳도잇스나 일반적으로 선교부의 보조금이 체감되여온것만은사실이다 그래서이제만일학교를그만둔다면 학교건물과운동장가튼토지에 대하여도 선교부로서는 임의로 처분할수잇게되엿고또 처분한 재산은미국본국으로 가저가게되여잇다 그럼으로 이제선교부에서 학교경영을 그만둔다면 학교는 그냥문을닷게되고 학교재산이라고는 남을것이 하나도 업시되는 형편이다 그러나 이것은 학교의건물운동장등에대한법률상 소유권문제가 그러타는것이고 실제상문제로 본다면 학교건물과 토지가 학교경영을 목적으로 수십년식 사용되여온이상 소유권이 재단법인 선교부에 잇다고해서 학교와는 아무관계업는것이라고 말할수잇슴은 우리의 상식이허락치안는바이다 그러나 선교부로서는 당초에 학교경영을 위한재단을 독립시키지안코 모두 선교부재단에 합하게한것은 본래 선교부의 교육사업이란것 그자처가 광의(廣義)의선교사업을목적하기때문이엇든근본정신에서 나온것을 우리는 미리량해치안흐면 안될것이다 따라서 학교를 폐지한다는것과 학교관계의 선교부재산을 처분한다는것은 결과에잇서서 별개의문제가될수업는성질의 것이지만은 재산상처분만은 별개의문제로 취급할수잇게되것만은 사실이다 여기에 선교부로서는 학교관계의재산을 선교부재산으로 처분할수잇다고해도 실제문제로서 페교문제와 분리하야 취급할수업는 사정에 잇는것만도사실인모양이다또어떤 학교는 학교의운동장등으로 사용되는 토지중에 선교부소유도 아닌 개인의소유인것을 학교에서무상으로 사용하는것도 잇다 그것은 삼사십년전에 선교사들이 나와서토지를 살때에(개인의돈이엿는지 선교부의 돈이 잇는지는 알수업스나)개인의 명의로 산든것이만다 그러고 그토지를 학교에서 무상으로사용하여오든것이 만흔데 일례를들면 경성경신학교의 정구(庭球)코ー트오백여평은 현재의 경신학교설립자인 연전(延專)교장원한경(元漢慶)씨명의로 잇서다 그것은 본래 최초의 설립자인원한경씨의 선친원두우 (元杜尤) 씨의 소유로 그학교에서 오늘날까지 사용하여 오든것을 작년여름에 그로지가 원한경씨의 개인소유로잇든 관계로 팔어버리엇다 학교와 접속된 땅이요 운동장으로 씨우든것을 개인 명의로잇다고 해서 그학교의 설립자인 당자가 팔어버리엇다는것은 학교를 위하여 크게유감되는일임을 학교에 책임잇는교무주임 리시웅(李時雄)씨로부터 직접듯고 이사실만으로도 선교부가 교육사업에서 인퇴하려는 태도가잇슴을알수잇는동시에 선교부도는선교사들이 학교경영이라는것과학교재산이라는것과에대하여서는엄연히 구별되여잇슴을 알수잇섯다.

春風秋雨三十六年
湖南學界의燈臺
六百餘名人材를各界에보낸
全州新興校의現勢

호남(湖南)사학계의 유일한자랑이요 과거삼십륙년동안 만흔영재를 기르어내인 사립전주 신흥학교 (全州私立新興學校)!

이학교는 완산(完山)의정기를끼여안고 해산령수한희현당(希顯堂)옛자취우에십여만원의 공사비를 드린교사한채와 강당한채가 백운을 뚤코서서잇는삼층대건물이다

이학교는 명치삼십삼년구월구일 미국예수교남장로파 조선선교사 린놀서(李訥瑞)씨가설립한 학교다

그후명치 사십년구월에회현당부족기숙에 와가여덜간을 신축하고선교사 류서백(柳瑞伯)씨가 설립자겸교장이 되자학교일홈을 이때부터 신흥학교라고 일홈짓게되엿다

그리하야 어러해 비로소 보통과사학년제의 제일회졸업생 여덜명을 내이자 교운은 날로흥창하야 미국선교부에서도 조선안에 예수교를 포교함에는 교육기관설립의 필요를 절실히늣기엿든지 이해시월에는 벽돌이층집팔십평을 신축하고 고등과를 두어서 열세명의생도를 수용하엿다고하며 명치사십오년삼월로 고등과제일회졸업생열두명을 내게되여 각지로부터 몰려드는 지원아동들의수는 도저히 현교로 수용하기어려운결과 소화십년우원에는 오만원의공사비를들여 건평일백 륙십륙평 벽돌삼층의 현교사를 건설하고 일방으로는 지정승격운동에 적극적으로활동하야소화팔년사월에 총독부로부터 지정학교의 인가를밧고 현교장인돈(印敦)씨가 취임하게되엿다 이러한호운에 처한전주신흥학교는 날로 융창하거듬하거러 개교이래고등과졸업생 백사십사인과 보통과졸업생오백칠십명을내엿다

이와가티 호남교육계에절대한 공로를 남긴것은 누구엇서 긍정하는바언 동시에 호남교육계에 등대가되여오것이다 이학교의 매년 경상비(經常費)세출세입으로보면 다음과갓다

歲入

使用料手數料	一一、一四三圓
補助費	一三、五〇〇圓
雜收入	二六八圓
其他	二五〇圓
合計	二五、一六一

歲出

俸給	一八、六二一圓
雜給	一、三九六圓
需用費	二、一四五圓
修繕費	八七〇圓
雜費	八六〇圓
其他	一、四二八圓
計	二五、一六一圓

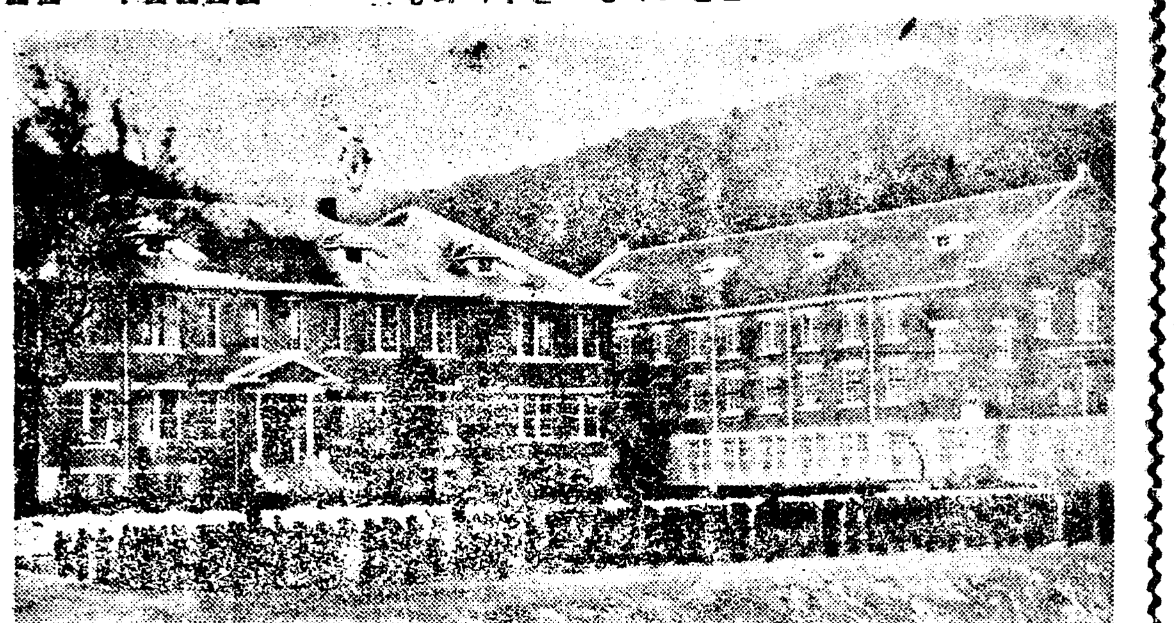

그리고 이학교설비의 특색으로서는 삼만원의공사비로 삼천명을 수용할수잇는 평창한 체육관일것이니 이것은 작년十월에 건축하엿스며 아프로는 맑은 다가천(多佳川)을 끼고 사천여평되는 운동장에는 오백여신흥건아들이뛰놀고잇다

그리고현재의 재적생은고등과만이백구십명 보통과가 사백삼十명으로 재산목록으로는 다음과갓다

土地	一二、二〇八坪
建物	
1、校舍	六四二坪
2、寄宿舍	一四〇坪
3、住宅	一七九坪
圖書	三一〇點
機械及標本	一、八九五點
器具	二、一一六點
蒸氣暖房器	一點

이것을 시가로환산한다면 약이십오만원재산이다

살아날것이냐? 업서질것이냐? 전하는말과가티금년부터소신입생을모집하지안는다면소화십삼년삼월로 마리사오렌우리신흥은우리의눈압헤서 살아지고말것이다우리반의간장을록이고잇다(사진은전주신흥학교)

京釜線金泉邑本町 朝鮮料理 食道園 電話一〇三番 主 張[illegible]逵 妓生 張桂香、韓玉蓮 金玉仙外五名

金泉城內町 明月館 電話二七二番

金泉邑黃金町 各地運行 丸源貨物自動車部 李[illegible]源 電話二二九番

金泉 金曜會

金泉 崔松雪堂

百年金鑛事務所 鑛主 元鳳洙 主任 鄭忠燮 本社 京城日華鑛業 金泉郡甘川面梧佐洞

慶北金泉旭町 海陸物產 委託貿易 金昌商會 代表 金基洪 電話一七五番 電略(キ)又(キン)

京釜線金泉邑旭町 海陸物產 委託貿易 大元商會 電話二六五番 電略(タイ)又(ゲン) 直營㊅大元運送店

세루두루마기 세루치마 세루족게 ワイシャツ 庭球服 學生 冬服 夏服 各種男女運動服 마춤전문 高級裁縫商店 主 金漢述

金泉郡金泉邑旭町七ノ一 永和商事株式會社 社長 鄭麟弘 電話二六一

金泉本町 고무製品·既成服御商 趙熙甲本店 電話二一八番

金泉 金物雜貨御商 朴贊善商店 電話二六九番

朝鮮慶北金泉邑本町 百貨店 合資會社 大榮社 電話二五六番

慶北金泉邑[illegible] 東洋齒科醫院 醫學士 朴瑞用

金泉郡牙川鑛區 榮南鑛山事務所

伐頭面 職員一同

慶北金泉旭町 精米·肥料·官鹽 嶠南商會 林長洙

京釜線金泉邑旭町市場通り 海陸物產 委託貿易 金成商會 主 尹[illegible]植 電話取扱一六五番 電略(セイ)又(성)

金泉郡甘川面 甘川酒造場 崔萬翰

天一ゴム直賣部 李東仁

金泉郡南面 協議員 金龍湖

金泉郡南面 協議員 朴來璂

朝鮮京釜線牙浦驛前 丸盛百貨商會 主 辛圭植

金泉郡金陵面 協議員 朴鳳夏

金泉郡助馬面 大坊酒造場 李鳳現

金泉郡南面雲南洞 李根培

金泉郡鑑城面 林泉酒造場 林龍出

金泉郡南面 面長 林鍾洙

寺指寺

金泉郡開寧面 尹源直

甘文面 職員一同

金陵面長 白樂徹

金泉本町 朝鮮日報金泉支局

金泉郡牙浦面 協議員 金販[illegible]

金泉郡牙浦面 協議員 金東培

金泉郡禦侮面 協議員 金烋澤

金泉郡南面雲浦洞 [illegible]光寅

金泉郡鳳山面[illegible]月谷里 精米部 李壬德

金泉郡鳳山面信洞 鄭煥奎

鳳山面仁義洞 曺景煥

金泉郡開寧面 禹沂植

金泉郡甘川面陽川洞 崔在璨

㊎金泉運輸株式會社 取締役支配人 朴道益

慶北金泉 生そば御料理 大盛庵 電話一九番

金泉 製菓商組合 組合長 李熙連 專務 朴中煥

金泉本町 東林紙物商會 林萬榮 電話二六八番

金泉邑本町 電氣器具商 大邱社 鄭昌潤

金泉本町(道立病院入口角) 諸印章ゴム印彫刻 坂本龍古堂

金泉城內町 洋服雜貨 丁南商會

慶北金泉邑城內町 禮服紳士服 平和洋服店

朝鮮京釜線金泉驛前 食料品購買組合 電話二五四番 朴斗用

京釜線金泉驛前 永信洋靴店 主 金永福

金泉大和町 東洋東洋畫研究美術寫眞家 金星齋

慶北金泉本町七二ノ一 本町寫眞館 主 鄭洪泰

金泉本町 齒科醫 岩城嘉一郎

金泉旭町 金泉粧籠製作所 文再洙

金泉邑錦町 金光文工業所

金泉黃金町 米穀商 李俊業 電話一二九番

慶北金泉邑旭町 德信商會 主 金東旭 電話二二番·電略トク

金泉旭町 大昌商會

金泉邑城內町一八四 司法書士 權重烈

金泉黃金町 司法書士 吉小鎭

金泉郡甘文面 協議員 金一佑

鳳山面 職員一同

牙浦面 職員一同

朝鮮京釜線金泉本町 綢緞布木 直輸入商 義聚永商店 電話百十八番 私書函第二號

朝鮮金泉本町七十九 綢緞布木 金生慶 長電話二七〇番 振替京城一四四七番

京釜線金泉邑旭町 綢緞布木 大化商店 主 金榮周

金泉黃金町 學士 [illegible]

金泉郡甘川面 李源哲

金泉邑錦町一四九番地 朝陽理髮館 鄭淳烈

金泉錦町一四二 錦成堂主 金[illegible]

慶北金泉邑本町一二三 第一銀房 朴永用

泉本町 無名氏

新市

平北龜城新市 龜城酒造合名會社

平北龜城新市 司法書士 李仲則

平北龜城新市 沙器面職員一同

平北龜城新市 李約翰

平北龜城新市 沙器公立普通學校職員一同

平北龜城新市 天保堂醫院 沈一淸

平北龜城新市 公濟醫院 安應楓

平北龜城新市 淸水仲藏

平北龜城新市 澁田勇市

咸興

咸鏡南道咸州郡大本山歸州寺 宗務所 職員一同

咸興府城川町一丁目五四地番 朝鮮料理 明月館 電話四五八番

水原

牛月面長 沈世澤

牛月公立普通學校長 石本市三

牛月面 朴箕錫

賀正

元旦

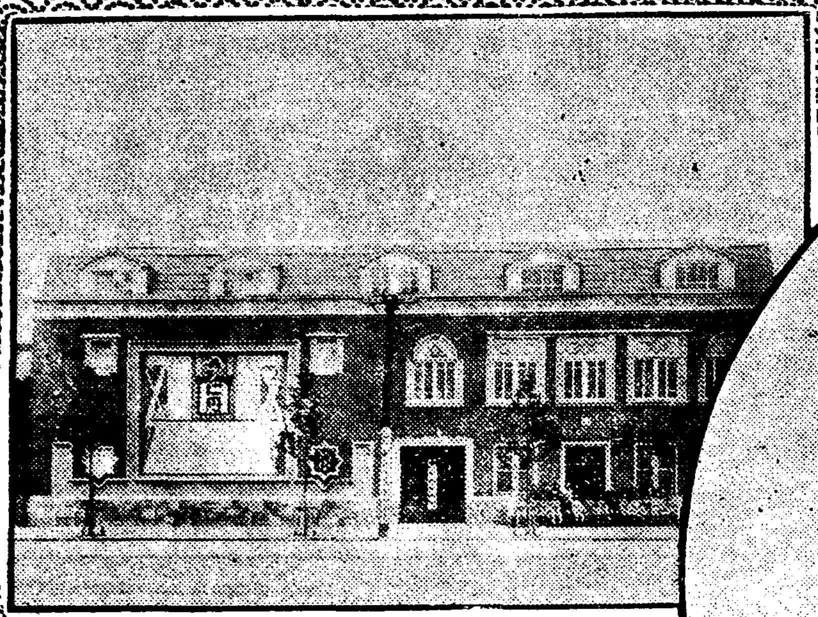
東京廣張部

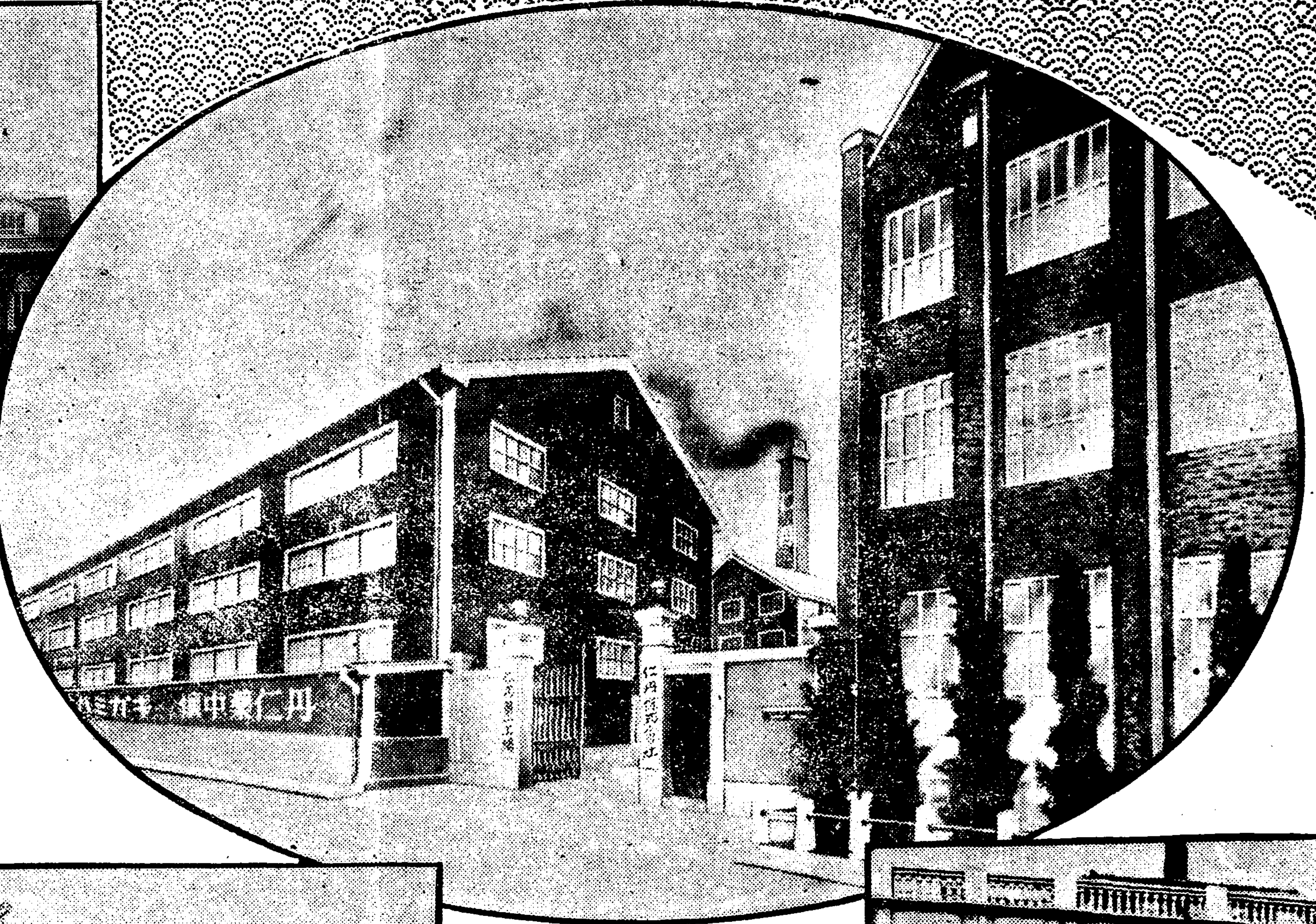
本社・第一工場

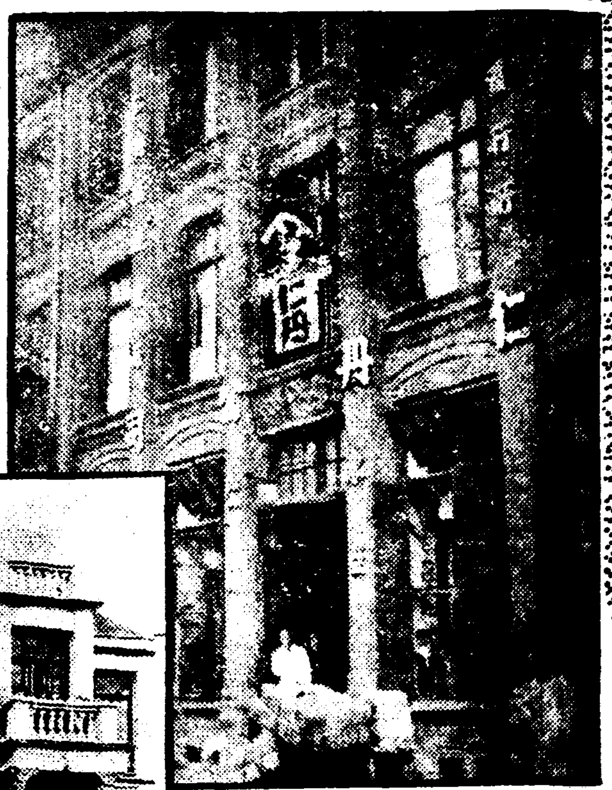
上海出張所

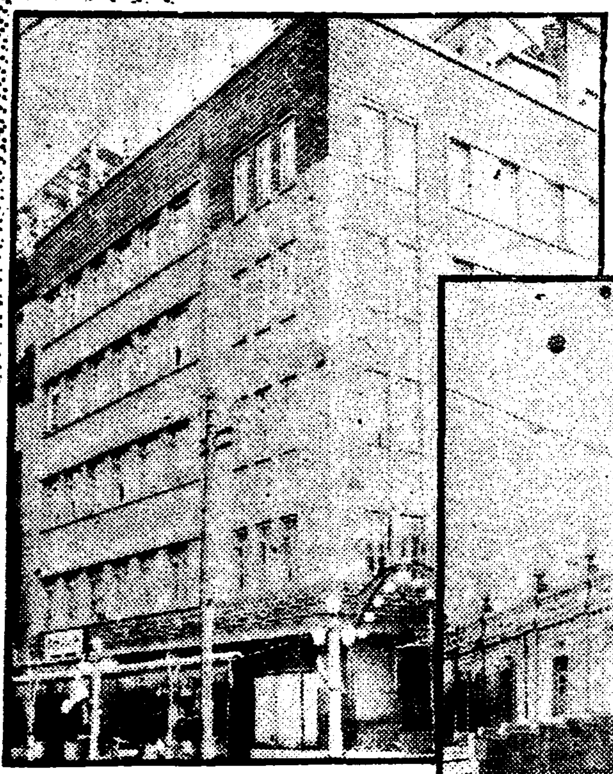
大連出張所

天津仁丹公司

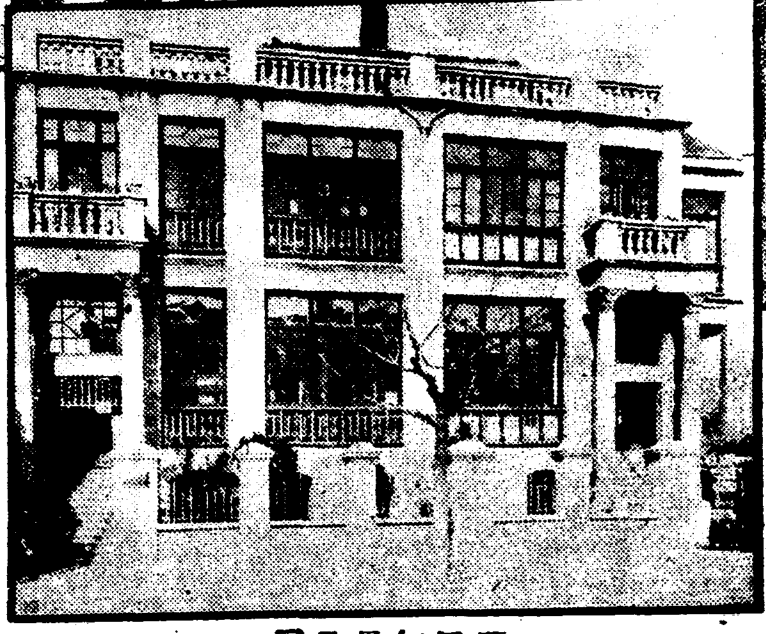
漢口仁丹公司

今年도 仁丹製品의 御愛用을

一家揃つて健康と明朗の爲め

仁丹製品

懷中藥仁丹　解毒劑毒滅
仁丹の齒磨　仁丹體温計
仁丹石鹼　仁丹齒刷子
仁丹(藥用)靈泉　仁丹(化粧)麗泉

仁丹本舖 **森下博大藥房** 大阪市東區玉堀町

東京擴張部　東京市淺草區鳥越町
名古屋擴張部　名古屋市西區西萬町
朝鮮宣傳部　京城府岡崎町
天津仁丹公司　中國天津日租界旭街
漢口仁丹公司　同漢口日租界中街
上海出張所　同上海共同租界河南路
大連出張所　關東州大連市浪速町
奉天出張所　滿洲國奉天加茂町
哈爾濱出張所　同哈爾濱八站南馬路
仁丹第一工場　大阪市東區玉堀町
仁丹第二工場　京都府相樂郡瓶原

朝鮮日報 新年號 其廿一

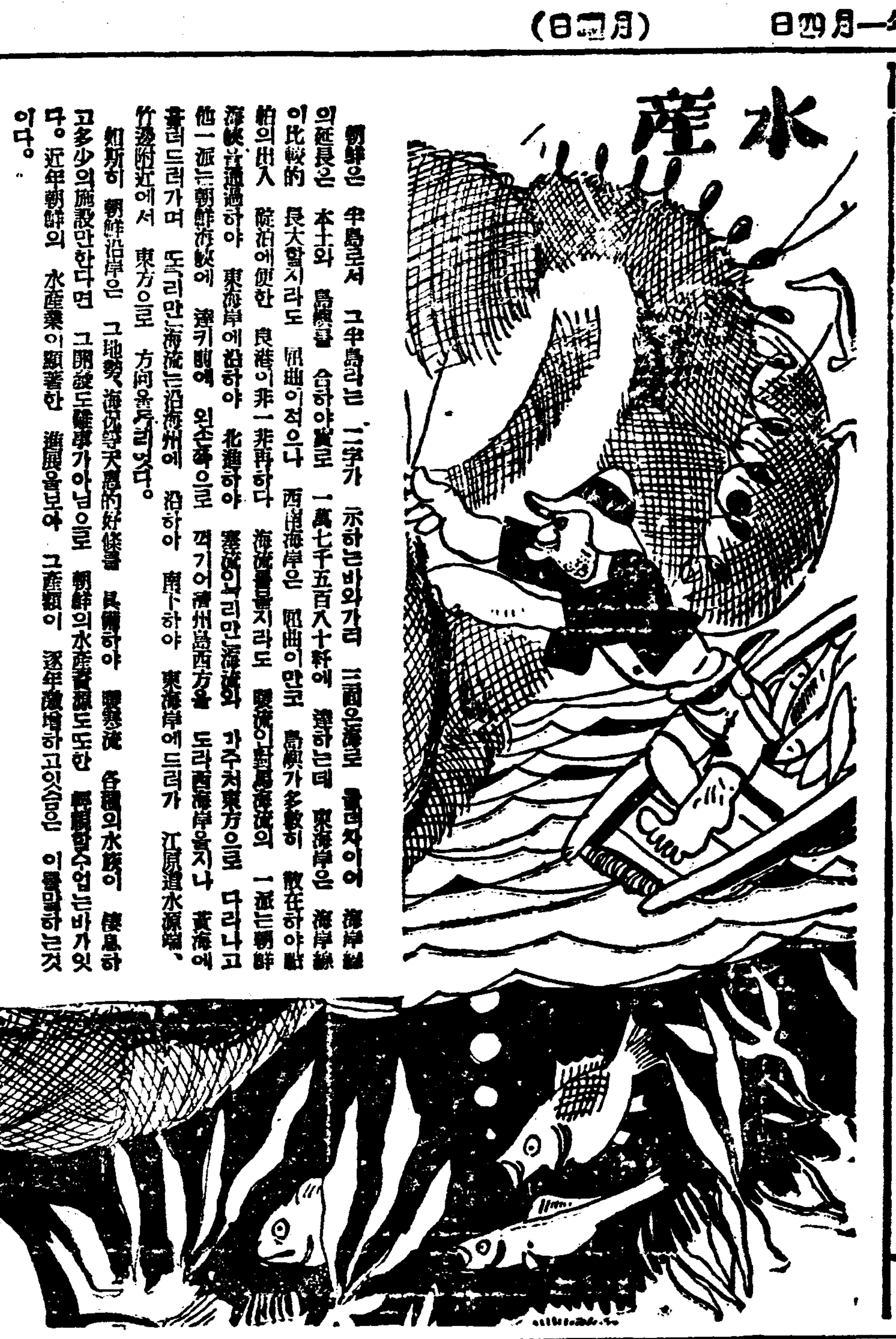

朝鮮은 半島로서 그半島라는 二字가 示하는바와가티 三面은海로 둘러싸이어 海岸線의延長은 本土와 島嶼를 合하야實로 一萬七千五百八十粁에 達하는데 東海岸은 海岸線이比較的 長大할지라도 屈曲이적으나 西南海岸은 屈曲이만코 島嶼가多數히 散在하야船舶의出入 碇泊에便한 良港이非一非再하다 海流를볼지라도 暖流인對馬海流의 一派는朝鮮海峽을通過하야 東海岸에沿하야 北進하야 寒流인리만海流와 가주처東方으로 다라나고他一派는朝鮮海峽에 達키前에 외조쪽으로 꺽기어濟州島西方을 도라西海岸을지나 黃海에흘러드러가며 도리만海流는沿海州에 沿하야 南下하야 東海岸에드러가 江原道水源端、竹邊附近에서 東方으로 方向을돌리것다。

組斯히 朝鮮沿岸은 그地勢、海流等天惠的好條件을 具備하야 暖寒流 各種의水族이 棲息하고多少의施設만한다면 그開發도難事가아님으로 朝鮮의水産資源도또한 無限할수업는바가잇다。近年朝鮮의 水産業이顯著한 進展을보아 그産額이 逐年激增하고잇슴은 이를말하는것이다。

全朝鮮總漁獲高 六千六百萬圓

漁船七萬九千八百九隻

總督府水産課調査에依한 昭和十年度의 漁業別에依한 漁獲高는 漁船七萬九千八百九隻 乘組人員四十八萬三千五百五十一人 그漁獲高六千五百九十六萬六千六百十四圓으로 前年에比하야 漁獲高八百十八萬八千七百十三圓(一割四分一厘) 漁船數三千四百五十六隻(四分五厘) 乘組人員 四千八百七十三人(一分)의 增加로朝鮮水産界의 躍進을 如實히 示하고잇다 그런데 漁獲이 百萬圓以上의 漁獲高를 漁業別로보면 如左하다(單位圓)

▲鰮機船巾着網
九、三九五、七八八 (總額의一割四分)
▲機船底曳網
三、八一四、六五〇(同六分)
▲고등어 機船巾着網
三、八一四、六五〇
▲조기鮟鱇網
三、二八一、二五〇(四分)
▲鰮漁網
二、二〇五、三一七(三分)
▲葛網
二、一〇三、二三六(三分)
▲枚規網
一、七一一、二八〇(二分五厘)
▲새우鮟鱇網
一、六四九、七一四(二分四厘)
▲鯛帆船流網
一、六四九、七一四(同)
▲打瀨網
一、五二一、四六五(二分二厘)
▲明太魚刺網
一、四一五、九四九(二分一厘)
▲鰮流刺網
一、三一三、七二四(一分九厘)
▲地曳網
一、二五二、七三四(一分八厘) 最低이다
▲太陽網
一、〇三五、四〇四(一分五厘)
▲고등어延網
一、〇〇五、〇三四(一分四厘)

이를道別로보면 慶南의 一千三百八萬八千二百二十七圓(總額의五割九分八厘)이首位이고 咸北의一千一萬三千三百六十七圓(一割五分四厘) 以下 全安、江原의順序로되며 忠北의五千五百十八圓이 最低이다

水產製品大激增

總額六千五百萬圓

從來 朝鮮의水産製造業은 素乾明太를 除外하고는 大槪 그規模가적으며 製品의種類도 明太、鯖、大口、문어、가오리、상어、양미리、미역、전복、乾海蔘等의 乾素品과 조기、민어等의 鹽乾品、조기、靑魚、ㅅ口、민어、明太卵等의 鹽藏品、새우젓等을主로 此等은 朝鮮內의 消費에 應한것이며 또品質도 均一치못하엿는데 最近은 그種類와 產額도 增加되야 種類에잇서서는 素乾鱈、乾海蔘、오징어、乾새우、海蔘、開乾大口、鹽조기、乾牡蠣、乾양미리、소라、고등어、뱀장어、게、전복、鰮로마로서-진等의 鑵詰、피쉬밀、水產肥料、鰮油等 主要移出用을 製造하게되엇다。

이제最近 水產製造狀況을보면 昭和十年의 水產製造物의 總額은六千六百一萬三千六百五十六圓으로 前年의 四千五百五十三萬三千十七圓에 比較하면 一千九百四十八萬六百三十九圓(四割二分八厘)의 增加인데 이를 大別하면 食料品이 二千九百六萬四千八十六圓(總額에 對한比例 四割四分六厘)非食料品이 三千五百九十五萬三千四百七十圓(總額에 對한比例 五割五分四厘)로 主要製品을 들면 다음과가다 ▲素乾明太 三百八十七萬 七千六百 二十一圓(總額에對한比例 五分九厘)▲黃乾鯛 二百八十六萬三千三百十四圓(同四分四厘)▲鹽藏고등어 一百三十六萬一千六百二十九圓(同二分一厘)▲鹽藏 조기 一百三十四萬 二千八百 六十四圓(同二分一厘)▲鹽乾조기 一百十一萬六千八十五圓(一分七厘)▲明卵 一百十一萬五千五百四十七圓(同一分七厘)▲鰮搾粕 一千四百二十一萬 四千八百 七十一圓(同二割一分七厘)▲피쉬밀 一百二十一萬三千二十八圓(同一分八厘)▲鰮油 一千八百二十八萬五千六百三十八圓(同二割八分)等으로 다시이를 道別로보면 咸北의一千八百二十九萬四千七百五十六圓을 首位로 咸南이 一千五百六十二萬四千二百六十六圓이며 其他 江原、慶南、全南의 順으로 忠南의 五十一萬五千六百三十九圓이最低이다

이제 또最近十個年의 總額의 趨勢를보면 昭和元年에잇서서는 三千四百十二萬九千圓이엇는데 同三年은 四千四百八十八萬六千圓에 達하엿다 그런데 同四年에 이르러는 一般經濟界의 不況에 伴하야 水産物價의 低落을보아 同七年에이르러는 二千七百三十八萬四千圓으로 激減을 示하엿스나 同八年에와서 經濟界의好轉을보아 다시 增加의 傾向을 示하기 始作하야 同十年에드러와서는 實로 最高記錄인 六千五百一萬三千圓에 達하엿나 이제 그製造高와 指數를 表示하면 如左하다

▲水產製造高(單位千圓)

年次	總額	指數
昭和元年	三四、一二九	一〇〇
同二年	四〇、二九〇	一一八
同三年	四四、八八六	一三一
同四年	四四、八一四	一三〇
同五年	三〇、三八九	八九
同六年	二七、七六九	八一
同七年	二七、三八四	八〇
同八年	三五、五八九	一〇四
同九年	四五、五三二	一三三
同十年	六五、〇一三	一九〇

【註】指數昭和元年을 一〇〇으로하엿다

水產團體事業現勢

朝鮮의 水產團體에는 水產會、漁業組合、水產組合의 三種이잇다 이제 그事業과 現勢를보면 如左하다。

一、水產會는 大正十二年四月實施의 朝鮮水產會令에 依하야組織되는 水產業者의 自治的機構인 公法人으로 水產業의 改良發達을 圖하므로써 目的하며 一面 行政官廳의 補助機關으로서 水產行政을 助長하는 機能을가지는것이다。同會의 事業은 漁業組合 理事者의 養成、機關紙發行、水產物海外販路調査、道水產會의助成及指導、또道水產會에서는 漁民의 遭難救濟、漁村調査、試驗施業、各種試驗調査、水產品의檢査、漁獲物의 共同運搬、水產物의 共進會 又는 品評會開催 其他各般의 指導獎勵等인데 現在 京城에 그本部인 朝鮮水產會가잇고京畿、忠南、全北、全南、慶北、慶南、黃海、平北、平南江原、咸南北等 十二의道水產會가잇는데 이에對한 國庫補助額이 年一萬五千圓程度이다

二、漁業組合은 昭和五年發表의 朝鮮漁業組合規則(昭和八年에一部改正)에 依하야 組織된것으로 同組合의 目的은 組合員의漁業을 쉬히기爲하야 漁業權을 取得하며 又는漁業權의 貸付를受하고 또 組合員의漁業 又는 그에關한 經濟又는 救濟에必要한 共同施設을目的하는것으로 府邑面의區域又는 府邑面內의 部落을 區域으로하야 原則的으로 組合을組織하는데 그區域內에 住居하는漁業者는 組合員이될 義務가잇기로되어잇다 昭和十一年末現在의組合數、組合員數、漁船數는 左表와가다

道別	組合數	組合員數	漁船數
京畿	[illegible]	[illegible]	[illegible]
忠南	[illegible]	[illegible]	[illegible]
全北	[illegible]	[illegible]	[illegible]
全南	[illegible]	[illegible]	[illegible]
慶北	[illegible]	[illegible]	[illegible]
慶南	[illegible]	[illegible]	[illegible]
黃海	[illegible]	[illegible]	[illegible]
平南	[illegible]	[illegible]	[illegible]
平北	[illegible]	[illegible]	[illegible]
江原	[illegible]	[illegible]	[illegible]
咸南	[illegible]	[illegible]	[illegible]
咸北	[illegible]	[illegible]	[illegible]
計	[illegible]	[illegible]	[illegible]

組合員總數가 十二萬二千七百四十七人、漁船總數 四萬二千十六隻이다

그리고 同組合의 事業은 組合의目的에 依하야 漁業權의取得、[illegible] 其他의 共同施設 等이다 [illegible] 昭和十[illegible]年現在의 [illegible] 一百六十八萬二千百五十六圓 [illegible] 이리하야 前記 漁業組合의 [illegible] 漁業組合聯合會가 잇는데

三、水產組合은 昭和四年發布의 朝鮮水產組合規則에 依하야 組織된것으로 一定한 地域內에 居住하는 漁業者 又는 水產物製造業者 [illegible] 組合員으로하는者로서 朝鮮漁業의 [illegible] 十七이며 그組合의 事業은 [illegible] 이는 主로 近代資本化한 漁業者의 組織이다。

漁獲種類豐富

近年 朝鮮의漁業은 漁撈技術의 向上發展과 그價格의 騰貴等으로 因하야 長足的發展을示하고잇는바 이에 伴하야 漁獲額은 逐年增加를보아 昭和十年은 六千五百九十六萬六千圓으로 前年의 五千七百七十七萬 七千圓에 比하면 實로 八百十八萬九千圓의 增加인바 그漁獲物의 種類도 豐多하야 그重要한것을 들면 鰮、고등어、멸치、明太、조긔、삼치、大口、靑魚、도미、가자미、넙치、갈치、새우、鰈、미역、민어、도루묵、海蔘、숭어、가사리、창장어、우뭇、전복、전광어、갈미조개、가오리、게、방어、이민수、홍합、鮟鱇、오징어、뱀장어、문어、도마、농어、황도미、달강、볼장어、전어、양미리、서대、준치、새치、열괴、白蛤、새조개、바지、강성이、뱅어、대합、바지락、맛、연어、은어、가막이、백다이、왕미리、풀조개、망성어、소라、삼치、장멸종어、숭어、구신맛、자라、피조개、병어、昆布、섯게、광지、고막 其他等이다 이제 또最近十個年間의 漁獲高를보면 如左하다

▲漁獲高(單位千圓)

年次	總額	指數
昭和元年	五三、七四二	一〇〇
二年	六四、〇七五	一一九
三年	六六、一一四	一二三
四年	六五、三三八	一二一
五年	五〇、一二九	九三
六年	四六、五七八	八六
七年	四六、二六三	八五
八年	五一、三七八	九五
九年	五七、七七七	一〇七
十年	六五、九六六	一二二

【註】指數는 昭和元年을一〇〇으로하엿다

右漁獲高에잇서서 昭和三年을 最高로하야 同四年以來 同七年까지는 一般經濟界의 不況으로因하야 激減을보앗스나 同八年부터는 漸次 인플레景氣의 影響을 바더서 同十年에이르러는 드듸어 昭和三年의 最高點에거의 達하고잇다

鰮은水產界王座

漁獲高八十萬噸

價格一千七百萬圓

朝鮮의 水產業에잇서서 斷然王座를 占하고잇는것은 鰮漁業이다。鰮魚는 東海岸五道 卽咸南北 江原 慶南北沿海에서 漁獲되는데 東海岸漁民의 生命線이라고까지 하리만치 東海岸漁業에 잇서서 업지못할것일뿐만아니라 實로 朝鮮水產業에잇서서 重要한 地位를 占하고잇는것이다。

이제 그漁獲高를보면 昭和十年에잇서서 八十萬噸에 그價額이 一千七百萬圓에 達하야 朝鮮水產物中 首位를 占하고잇슬뿐만아니라 一海岸線의 漁獲高로는 世界第一이다。

그런데 이鰮魚는 기름이만키때문에 食用으로서는 不適하다 그러나 그기름이 만흔것이 오히려 鰮魚의 生命으로서 기름을 짜서 各種化學工業의 原料로 使用하는데 그用途를 보면 알바와가티 特히軍需品原料로서 使用되기때문에 重要視되고잇다

이東海岸의 鰮魚는 鴨綠江의 물과 合치면 다이나마이트로 變身한다。이는決코 한개의魔術이 아니고 嚴然한事實이다。卽鰮油를 硬化油로만드러 이로다시 그레세린을 만들고 이에다 鴨綠江水로 發生한 電氣에 依하야 硝酸을 化合시키면 强烈한 다이나마이트가되는것으로 朝鮮에서 이를하고잇다。그것은 그러커니와 鰮油의 用途는 實로 廣汎하야 石鹼、保革、페인트、鍛鐵及 硬化油原料等인데 이硬化油로 石鹼、蠟燭、人造뻐터-! 그리세린、脂肪酸을 製造한다。

그러면 鰮油의 產額은 얼마나되는가 昭和十年十二月末現在 咸北二、四五八、五〇〇 咸南一、一三五四、七〇八、江原一、二三六、五九二、慶北一九、九八一、慶南一二、三〇八 計五、三六二、〇八九罐 卽 五百三十六萬二千八十九罐으로 그價額一千八百萬圓을 突破하얏다。

그리고 鰮魚에서 기름을 짜고남은 찌꺼기 卽 鰮粕은 窒素性肥料로 使用되는데 그產額은 亦是 昭和十年十二月末現在 咸北六八二、五〇〇 咸南四二九、〇四七 江原四六三、八三八 慶北七一、九六四 慶南三八、九〇五 計一、六八六、二五四俵 卽百六十八萬六千二百五十四俵로 그價額一千四百萬圓을 超過하얏다。이리하야 東海岸의 鰮魚는 火藥、爆藥의 原料로 軍事上으로 重要性을 띄고잇슬뿐만아니라 文化生活의 必需品인 石鹼、蠟燭、人造뻐터-、脂肪酸等으로 되어 日本內地移出은 勿論 멀리 英國、獨逸、和蘭、諾威、丁抹等으로 多量輸出되고 잇스며 粕 또한 朝鮮에서 消費하기보다는그殆半이 移出되고잇서 朝鮮의 貿易品으로서 輕視할수업는터이다。

이바게 鰮魚를 原料로하는로마로、써-진工業도 漸次 旺盛하야 그製品의 外國輸出도 看過할수업는바가잇다。

水產業者의動態

朝鮮人十五萬五千戶

十年末現在 朝鮮水產業者의戶數는 朝鮮人 十五萬五千二百六十八戶 日本內地人 四千四百十九戶 外國人 十三戶 計十五萬九千七百五十戶로 前年에 比하면 四千二百八十九戶의 增加인데 그戶數를 業態別로보면漁撈業 十一萬八千六百六十戶(七三・九%) 養殖業 三萬一千八百二戶(一九・九%)製造業 九百八戶(三・二%)로 養殖業者數는 八割强은 全南에 分布되고잇다 水產業戶數를 道別로보면全南의 五萬八千二百五十一戶가 最高로 總水產業戶數의 三六・五%를 占하고 다음은 慶南二萬一千戶、黃海一萬四千戶、咸南一萬三千百戶、江原一萬一百戶、忠南八千五百戶、咸北八千三百戶、平北五千戶、京畿七千戶、平南七千戶로 其他道는 모두 五千戶未滿이다

그러고 右의水產業戶中 業에從事하는 從業者(年齡滿十五歲以上으로 作業又는 事務에 從事하는者)는 漁撈方面에 二十四萬二千二百二十八人(六九・三%) 養殖方面에 八萬二千七百八十三人(二三・七%)製造方面에 一萬四千一百二十一人(七・〇%)로라시 이를 男女別로보면 男子가二十一萬五千 九百二十四人(六一・八%) 女子가 十三萬三千三百八人(三八・二%)이다

또 水產業의 全人口를 前年에 比하면 漁撈業에잇서서 七千四百二十八人의 各其 增加를보앗스나 製造業에잇서서는 三千四百二十八人의 減少를보앗다。

養殖漁業도有望

朝鮮의 漁業은 天然產以外에 養殖도 자못有望한바가잇다。元來 朝鮮에는 干潟、淺海、池沼、溜池等 到處에 養殖에 利用할수잇는 水面이 만하 그開拓의餘地는 莫大하다。今後 水源의涵養、河川의修築、灌漑水貯水池의增設、交通의發達、都市의繁榮等에伴하야 益益 養殖漁業의發達은 促進될것인바 昭和九年에잇서서 이미 그從業人員七萬六千六百六十三人、養殖水面積六千五百卅四萬九千二百十三坪、收穫高三百九十七萬五千七百二厖、價格二百八十四萬五千六百六十四圓에達하야 時來適當한施設을함에 잇서서는 그發展은 놀라운바가 잇슬것이다。그러면 다음에 그重要한것 몃가지를 드러보기로하자。

海苔＝主要한 生產地는 全南道의 莞島、光陽、長興、高興、康津、海南、麗水及珍島의 八郡慶南道의 河東及東萊의二郡、黃海道의 甕津郡、慶北道의 鬱陵島(岩海苔)이다。그런데 總督府에서는 遠賓에對하야 昭和二年度부터 十年間 總額四十二萬圓의 國庫補助金을 交付할 計畫을 세우고 그增殖을 獎勵하고잇는바 그年產額이 巨額에 達하야 重要한産業的地位를 占하게되엇다。

그養殖方法으로서는 朝鮮在來의篊式、日本內地에서 널리쓰고잇는株立式과 全南道在來의 筏式의 三種이잇는데 篊式이 가장널리쓰이고 株立式이 그다음이며浮筏式은 初期에잇서서 그長處가 認定되어 相當히 普及되고잇다。그리고 이밧게 天然의 岩礁에 附着하는所謂 岩海苔를 增殖하기爲하야서는 床을 築造하는 方法도잇다

牡蠣＝咸南道永興灣과 平北道多獅島近海에서는 常時 水面下에 粗朶的으로 養殖되고 全南道의 麗水 其他海面에서 行하고 慶南道固城灣과 鎭海灣 江口等에서는干潟地를 利用하야 地立石撒 또는 目撒等을 行하고

鯉魚＝朝鮮에는 天然의 池沼、水田、水組의 貯水池等 淡水漁養殖의 適地가 만흔바 總督府에서는 그開設을 企圖하야 慶南道에 養魚場을 設하고 各道의 試驗을 하는 同時에 昭和三年 魚苗配付를 하야왓는데 昭和二年 鎭海養魚場을 設置하야 그事業을 承繼하야 稚魚와 卵을配付하고잇다

가물치＝養殖은 極히 簡單한바 이亦是 鎭海養魚場에서 稚魚를 配付하고잇다

연어、송어＝總督府에서는 大正六年 咸南道高原에 人工孵化場을 設置하야 연어의 人工孵化를 開始하얏는데 그後咸南道에서 이事業을 繼承하야 年年多數의 稚魚를 放流하고잇스며 도 이보다는 規模가적으나 慶北道江口漁組에서도 人工孵化를 하고잇다

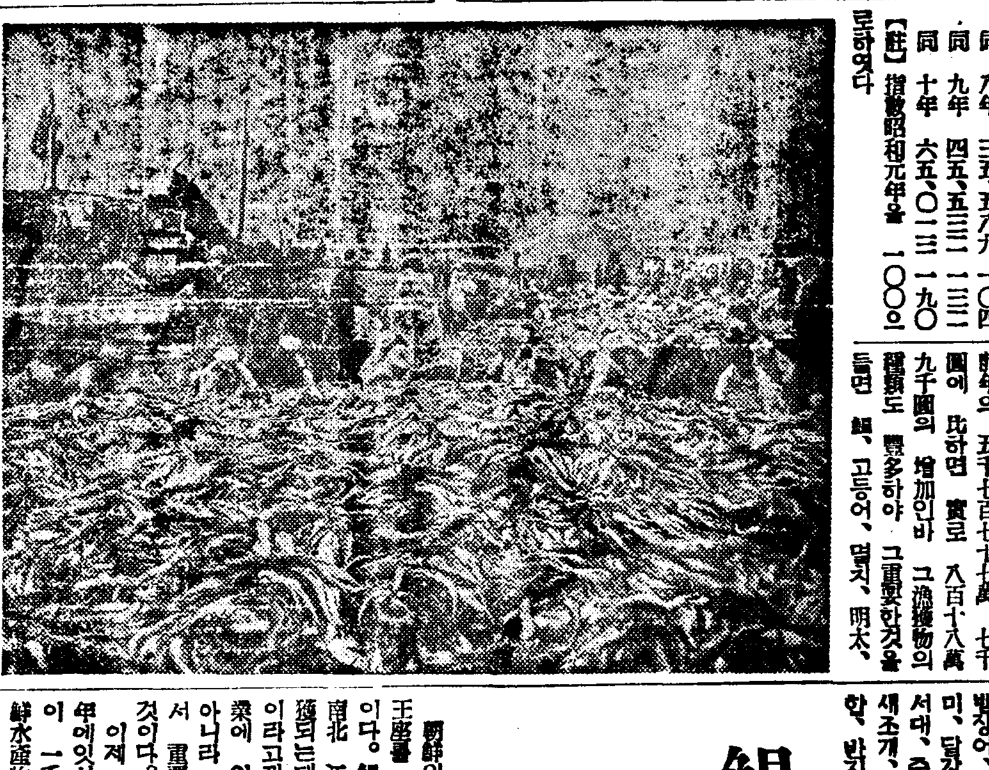
◇……西湖津의明太魚

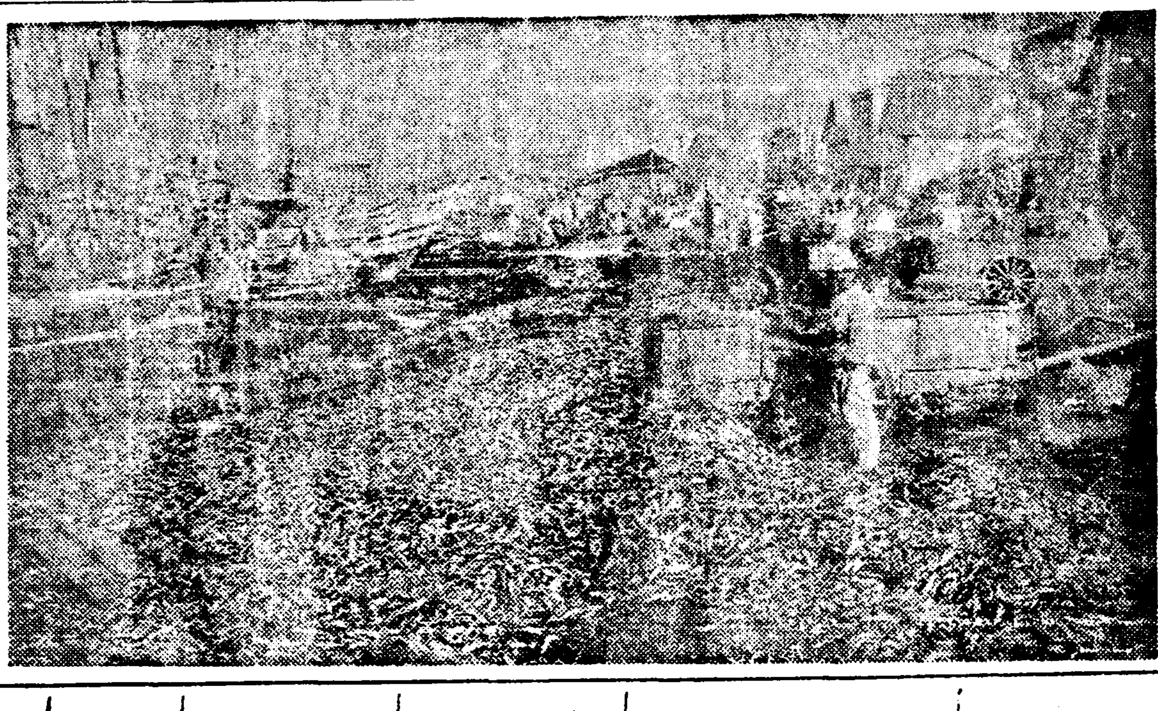
◇……淸津埠頭의정어리陸揚情

賀正

靑丹

海州崔氏司正公派
崔氏義倉

海州郡來城面花田里
東山醫院
公醫 金龜河
金五星

海州郡秋花面靑丹
靑邱醫院
醫師 崔東益

黃海線靑丹驛前
靑丹醫院
醫師 白台浩

海州郡秋花公立普通學校
職員一同

黃海線靑丹驛前
任用淳

黃海線靑丹驛前
高昌福

◎朝鮮運送株式會社取引店
代表者 金亨權

海州郡秋花面馬□里
鄭□□

海州郡秋花面□□里
閔丙彩

延白郡掛弓面華川里
宗□□

延白郡掛弓面鳩岩里
趙養善

海州郡來城面花田里
崔謹稷

海州郡秋花面事務所
面長 金涯榮

海州郡秋花面事務所
鄭淵德

海州郡秋花面事務所
鄭仁植

海州郡秋花面事務所
劉淵淳

海州郡秋花面事務所
閔丙赫

白達敎

延白郡掛弓面鳩岩里
趙膺善

海州郡秋花面靑丹
靑丹消防組

海州郡秋花面靑丹
靑丹金融組合

堤川郡廳

堤川

堤川邑內
堤川商事株式會社

忠北堤川邑
朝鮮製鹽販賣所 海產物、官鹽、砂糖、石油、肥料、御商
金基東
金聲烈

堤川面

堤川邑カフェ義林
金振義

義林堤川邑 商信商會
綢緞布木
申錫珪

堤川郡邑內
中鮮商事株式會社代理店 石油揮發油 モビル御商
國產商會
李啓晧

堤川警察署
秋谷署長

堤川邑 東湖釀造場
嚴基澄

堤川郡邑內
金成德 洋靴店

堤川邑
絹織物綿布諸雜貨
金永□商會

堤川邑內
尹興□ 信□□

長城

堤川邑 日新□□
申弘奎

堤川郡邑內
天永商店

堤川郡邑內
池□出

堤川郡邑內
同盛祥

堤川郡邑內
張熙阜

堤川郡邑內
德盛泰

堤川邑
金□培

堤川邑
姜□□

堤川郡邑內
三中商會 鄭□浩

堤川郡邑內
淸泉醫院 申□□

堤川郡邑內
李□弘

天一旅館 主 洪□植

林□善 李□相 金洛奎 柳判同 宋在弘 金□祜 朴□善 張□鳳 車洪燁 金鍾天 宋奎鉉 林道濟 南一敎 金□奎 李斗鉉 朴太秀 金鳳奎 崔□□ 白□伊

長城郡珍原面珍原里
金黃奎

長城郡珍南公立普通學校
金昌燮

長城郡珍原面□□谷□□所
鄭安中

長城郡珍原面龍山里
朴均旭

長城郡珍原面山亭里
朴重善

湖南線長城驛前
和信自轉車商會
主 柳宗□

珍原警察官駐在所
職員一同

長城郡珍原面珍原里
李聖鉉

長城郡珍南公立普通學校
山崎武男

長城郡南面柿木里
孔在澤

長城郡珍原面□□里
李鉉泰

長城郡珍原面□□里
宋應文

長城郡珍原面□□里
李祥奎

長城郡珍原面□□里
朴萬重

長城郡珍原面□□里
車日燁

長城郡珍原面
職員一同

長城郡珍原面山亭里
朴鳳洙

珍原金融組合 職員一同
金奇伯

長城郡珍原面□□里
奇東熙

長城驛前
安主自轉車店
主 朴瑞煥

長城郡珍原面珍原里
秉鎬

奬樹

◎朝鮮運送株式會社奬樹代行營業所

全北奬樹市場
新興商店
安炳善

任實郡三溪面事務所
職員一同

任實郡只沙面 湖一酒場
金鉉駿

全北奬樹市 三興酒館
主 金愛順

任實郡屯南面事務所
職員一同

全北奬樹市 三五商店
主 成元仲

美와魅力의近代化粧料

タンゴドーラン

당고도ー랑

白粉과크림과化粧水의綜合作用이잇서映畵스타ー들이愛用하는特殊白粉입니다

全國百貨店藥局化粧品店에잇슴

今年의流行은印象化粧

당고도ー랑의深刻한魅力과 洗練된近代美는어여쁜당신을보담더印象的으로맨듬니다

TANGO DOHRAN

살색에應하야一層어엽버진다

당고도ー랑七色

一般婦人들께……肌色
살결이힌분들께……白色
푸른기잇는분께……淡紅色
검은죽죽한분께……早曉色
살결이蒼白한분께……爽健色
붉으죽죽한분께……新鮮色
尖端的美容에는……明朗色

正價（各色一個）・五〇 海外郵便稅及送料加算

姉妹品（七色）

粉白粉처럼흐터지지안코어떠한살결에든지잘먹고携帶에便利한固形白粉全勝키네마스타ー

固形タンゴドーラン 各色壹個 ・三五・六〇

全國百貨店・藥局・化粧品店ニアリ

연지白粉이업서서도아름다운頭髮은

女性이 가진가장 아름다운魅力이다

金鶴香油

本舖 株式會社野村商店

美晶クリーム

美晶크림

美晶ポマード

美晶포마ー도

살결의SOS時代

朔風은貴女의

고혼살결을여지업시

거칠게합니다

아름다운살결의護神美晶크림은한번두번바르면바를사록눈에띄일만치아름다워집니다

웨칩니다新年元旦의새氣分으로潤澤잇고香氣로운美晶포마ー도를使用하여整髮하고丙子一年의明朗한生의스타ー트를봅시다

大阪市東區南久寶寺町一

合資會社 發賣元 大川盛進堂

パームオイル製

仁丹石鹸

인단비누

살결

손질은只今

沐浴氣分을倍增한다

부드러운거품

상긋한香氣

빗난健康潤澤

日本서第一

조흔비누

マツミ香油
ポマード

朝鮮에서 第一歷史깁고
信用잇는 香油입니다
新鮮하고 高尙、整然한美髮은
紳士淑女의 第一要件입니다
하로라도 座右에『マツミ・スキー』의
一瓶을잇지마시오

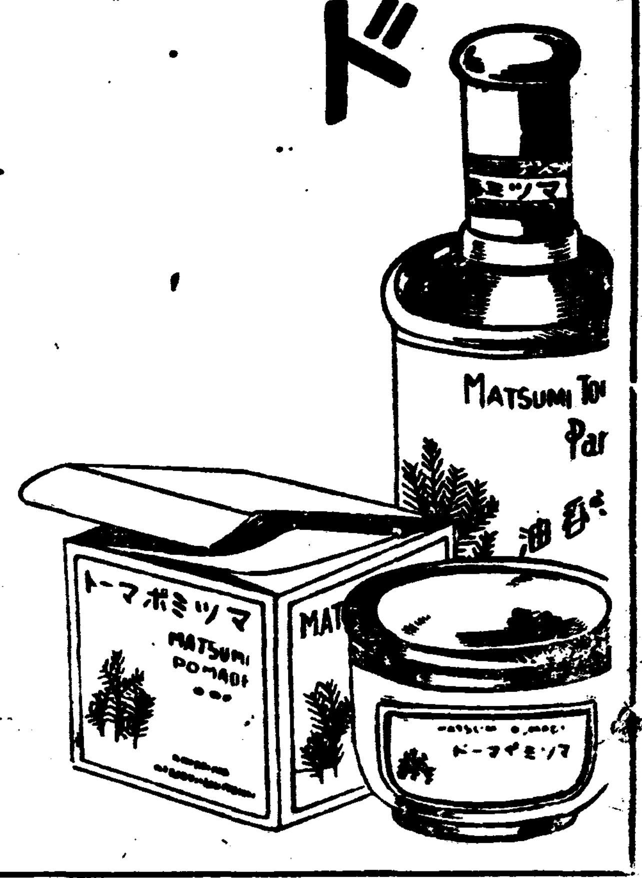

姉妹品
スキーポマード
艶出し

朝鮮代理店(次第不同)

大邱 夏州分店
大邱 中村化粧品會社
仁川 南方商店
京城 三田村商店
平壤 平壤化粧品會社

颯爽한姿態에꼭알맛는포마ー도이다

時代는當身의青春과
健康과 더업는明朗
性을조화한다 그리
고그氣品이놉흔스마
ー트한頭髮을만든다

金鶴ポマード

本舖 株式會社野村商店

Dec.P—1

藥用
クラブ齒磨
구라부

齒界의
黎明！

虫齒가생기는것은잇새에끼인것을黴菌이腐敗식히여乳酸을發生식히는故로齒牙의琺瑯質을먹어드러虫齒가되는것이다 그러나구라부齒磨에配合한구로ー루가ー루바쿠로ー나、오ー도모치ー루의殺菌劑는數千倍의稀釋度로도치부스菌을死滅식힐만한强力이잇슴으로 虫齒의黴菌을殺滅식히고 虫齒를막음는勿論、齒牙는희게된다

强力殺菌劑가虫齒를豫防

藥用구라부齒磨는 專賣特許의强力殺菌劑구로ー루가ー루바쿠로ー루오ー도치ー루가 配合되여、齒牙를희게하고 强하게하야 [illegible]
[illegible]이다